

Годовой отчет за 2025 год

Ответственность быть опорой



Дорогие друзья!

2025 год стал для Российского еврейского конгресса годом последовательного и содержательного обновления. Для меня лично этот год был временем погружения в те механизмы созидания, которые наша организация выстраивает почти тридцать лет. Моей главной задачей было не просто сохранить преемственность, но и придать импульс развитию РЕК в новых реалиях, в которых наша организация еще не работала.

Сегодня мы видим, как меняется ландшафт филантропии в нашей стране. Многие международные институты практически полностью ушли из российского поля. В этой ситуации роль и ответственность Российского еврейского конгресса резко возрастают. Теперь именно от нас — от нашей активности, ресурсов и профессионализма — напрямую зависит, как будет развиваться еврейская благотворительность, еврейское образование и еврейская культура в России. Это огромная ответственность — и одновременно редкий шанс доказать, что мы способны сами строить свое будущее.

Прошедший год показал: мы к этому готовы.

«Неделя памяти жертв Холокоста 2025» стала рекордной за всю историю проекта. Включенная в федеральную программу 80-летия Победы, она объединила более 500 событий в 85 регионах России. Ее масштаб подтвердил: сохранение памяти – это живая объединяющая сила.

Главным событием осени стал наш сентябрьский благотворительный прием. Мы собрали рекордную сумму — более 18 млн рублей. Это было яркое открытие нашего нового сезона, показавшее, что благотворительность может быть настоящим искусством помогать. На вечере была вручена премия Global Influence Award, ее лауреатами стали Константин Райкин, Юрий Норштейн с Франческой Ярбусовой и Григорий Перельман.

Мы продолжили возвращать имена и память: в октябре в Рудне Смоленской области мы открыли обновленный мемориал «Скорбящая мать» на месте захоронения более трех тысяч жертв Холокоста. Это был самый крупный проект программы РЕК «Вернуть достоинство» в 2025 году.

Важный шаг сделан и в проекте «Маалит»: теперь это полноценная средняя школа. Мы не просто помогаем детям — мы создаем среду, где растет новое поколение, знающее свои корни.

В 2025 году мы также запустили Лигу будущего — сообщество молодых филантропов — и подвели итоги первого сезона лаборатории социальных инициатив «Тикун Лаб», поддержав новые проекты грантами.

Мы отчетливо видим новый тренд: в благотворительность приходят люди, которые раньше были от нее далеки. В 2025 году в число попечителей РЕК вошли новые лица. Это значит, что запрос на осмысленную помощь растет. Поэтому мы активно работаем с теми, кто хочет изменить качество своей жизни через помощь другим.

Я сам пришел в системную благотворительность не так давно. И могу сказать точно: это дало мне невероятное чувство удовлетворения от каждого прожитого дня. В Торе сказано, что благотворительность меняет мир, но прежде всего она меняет самого дарителя. Это радость особого порядка, которую невозможно получить иным способом.

Наша цель — чтобы путь каждого нового попечителя в РЕК был не разовым жестом, а долгим и вдохновляющим путешествием. Мы открытая, современная организация, которая берет на себя все большую долю ответственности за еврейскую жизнь в России. Добиться этого можно только вместе — усилиями попечителей, друзей РЕК, наших партнеров в более чем 50 регионах страны и всей нашей команды.

Именно с этим ощущением мы входим в год празднования 30-летия РЕК — с уверенностью, что мы идем в верном направлении, и с благодарностью каждому, кто вместе с нами прошел этот год и идет с нами в будущее.

Ваш Александр Бенцис

Содержание

Структура РЕК — Перейти к главе

Важные события и заметные проекты — Перейти к главе

Поддержка еврейских общин и организаций — Перейти к главе

Социальные программы — Перейти к главе

Еврейское образование — Перейти к главе

Еврейская культура — Перейти к главе

Благотворительные мероприятия — Перейти к главе

Сохранение памяти о Холокосте — Перейти к главе

Противодействие антисемитизму — Перейти к главе

Женская лига — Перейти к главе

Лига будущего — Перейти к главе

Общественная и информационная деятельность — Перейти к главе

Российский еврейский конгресс

ТРИДЦАТЬ ЛЕТ ДОБРЫХ ДЕЛ

Структура РЕК

Президент и Исполнительный директор РЕК



Генцис Александр Юрьевич

Президент



Бокшицкая Анна Валентиновна

Исполнительный директор

Члены Бюро Президиума и Президиума РЕК



Александр Юрьевич Генцис



Вексельберг Виктор Феликсович

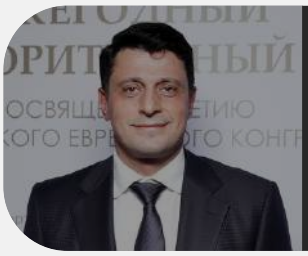

Захарьяев Герман Рашбилович



Каннер Юрий Исаакович



Нисанов Год Семенович



Ройтберг Павел Григорьевич



Фридман Михаил Маратович



Хан Герман Борисович



Якобашвили Давид Михайлович

Члены Президиума РЕК



Белов
Евгений
Леонидович



Бондаренко
Александр
Валерьевич



Бройтман
Михаил
Яковлевич



Дякин
Дмитрий
Борисович



Киперман
Борис
Яковлевич



Кокуш
Юрий
Иосифович

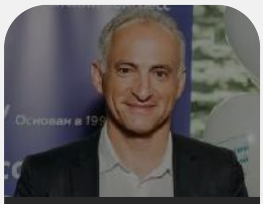

Марич
Игорь
Леонидович



Миргородский
Геннадий
Васильевич



Устинов
Сергей
Львович

Члены Совета директоров РЕК



Брайнис
Вадим
Владимирович

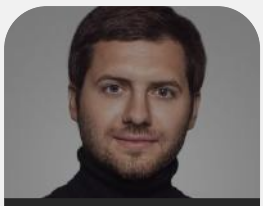

Гуринович
Эдуард
Владимирович



Гурович
Борис
Маркович

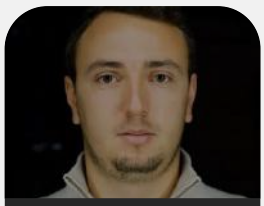

Мазус
Матвей
Алексеевич



Марич
Игорь
Леонидович

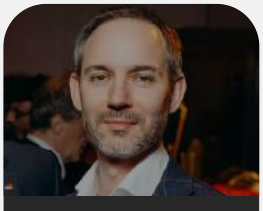

Пустовой
Максим
Владимирович

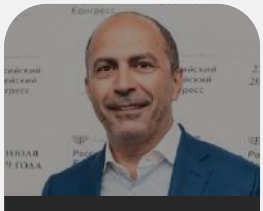

Рафаилов
Леонид
Соломонович

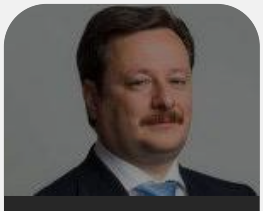

Хавин
Алексей
Сергеевич

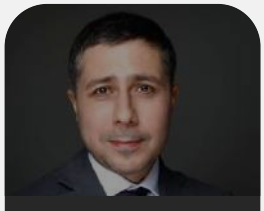

Хуажев
Олег
Тимирович



Шерайзин
Борис
Михайлович

Попечители программ



Алтерн
Игорь
Данилович



Беляков
Алексей
Георгиевич



Бронин
Олег
Фридрихович



Голанд
Александр
Юрьевич

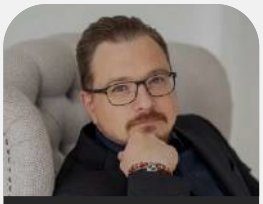

Голиков
Алексей
Витальевич



Гольцблат
Андрей
Александрович



Горелик
Григорий
Александрович



Иоффе
Александр
Давидович

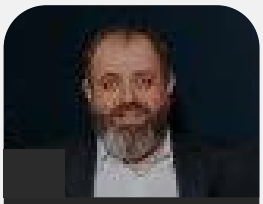

Каннер
Дмитрий
Юрьевич



Кац
Дмитрий
Леонидович

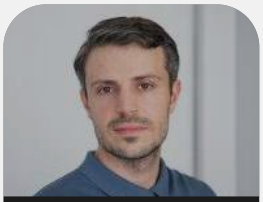

Киреев
Михаил
Сергеевич



Михайлец
Георгий
Петрович



Михеенко
Евгений
Александрович



Никифоров
Кирилл
Борисович



Соловьев
Дмитрий
Леонидович



Степанов
Дмитрий
Александрович



Файнман
Игорь
Викторович



Федотов
Антон
Александрович

Попечительский совет РЕК

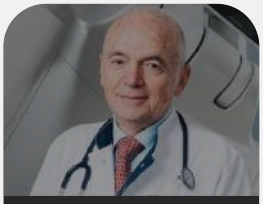

Григорий Ефимович Ройтберг

Председатель попечительского совета



Евгений Абрамович Бунимович

Член попечительского совета



Руслан Семенович Гринберг

Член попечительского совета

Члены Женской лиги РЕК



Бройтман Евгения Александровна



Гершвальд Юлия Григорьевна



Гоникман Алина Леонидовна

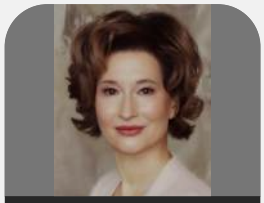

Зак Ирина Изяславовна



Казакова Мария Александровна



Медман Диана Яковлевна



Медникова Ольга Борисовна



Пекарь Анна Эдуардовна



Хуажева Юлия Юрьевна

Общероссийская общественная организация «Российский еврейский конгресс»



Генцис Александр Юрьевич

Президент



Бокшицкая Анна Валентиновна

Исполнительный вице-президент

Президиум ООО «РЕК»

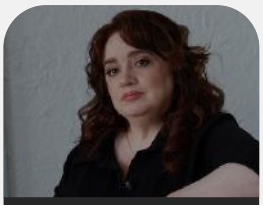

Ирина Ароновна Гуткина

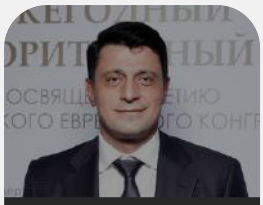

Герман Рашбилович Захарьяев



Евгения Абрамовна Львова



Леонид Зямович Плитман



Михаил Маратович Фридман



Ирина Иосифовна Черняк

Команда РЕК



Белопольский Вадим

директор по инновациям и цифровой трансформации



Бубнова Анастасия Дмитриевна

заместитель директора

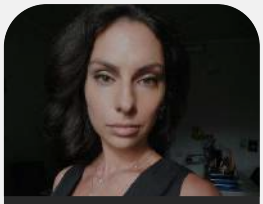

Генина Оксана Михайловна

офис-менеджер



Голубовский Анатолий Борисович

внештатный советник Президента по культуре

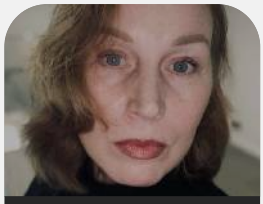

Гуменюк Елена Ростиславовна

управляющая делами

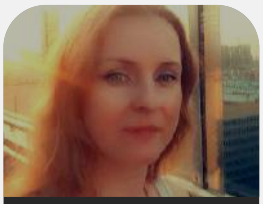

Захарова Светлана Евгеньевна

руководитель социальных программ



Корольков Александр Иванович

директор Мемориальной синагоги на Поклонной горе



Лазарева Екатерина Юрьевна

руководитель мемориальных программ



Марышева Юлия Сергеевна

руководитель культурных программ

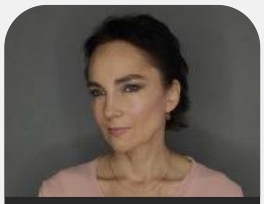

Машунина Светлана Андреевна

заместитель директора по финансовым вопросам



Рубинштейн Борис Яковлевич

руководитель благотворительных программ



Савин Михаил Сергеевич

руководитель пресс-службы



Тарасова Людмила Петровна

главный бухгалтер



Устенникова Ольга Романовна

менеджер по фандрайзингу



Хлыбова Виктория Сергеевна

арт-директор



Шавикова Елизавета Дмитриевна

менеджер проектов



Щукина Юлия Юрьевна

заместитель директора по коммуникациям, куратор «ТикунЛаб»

← к содержанию

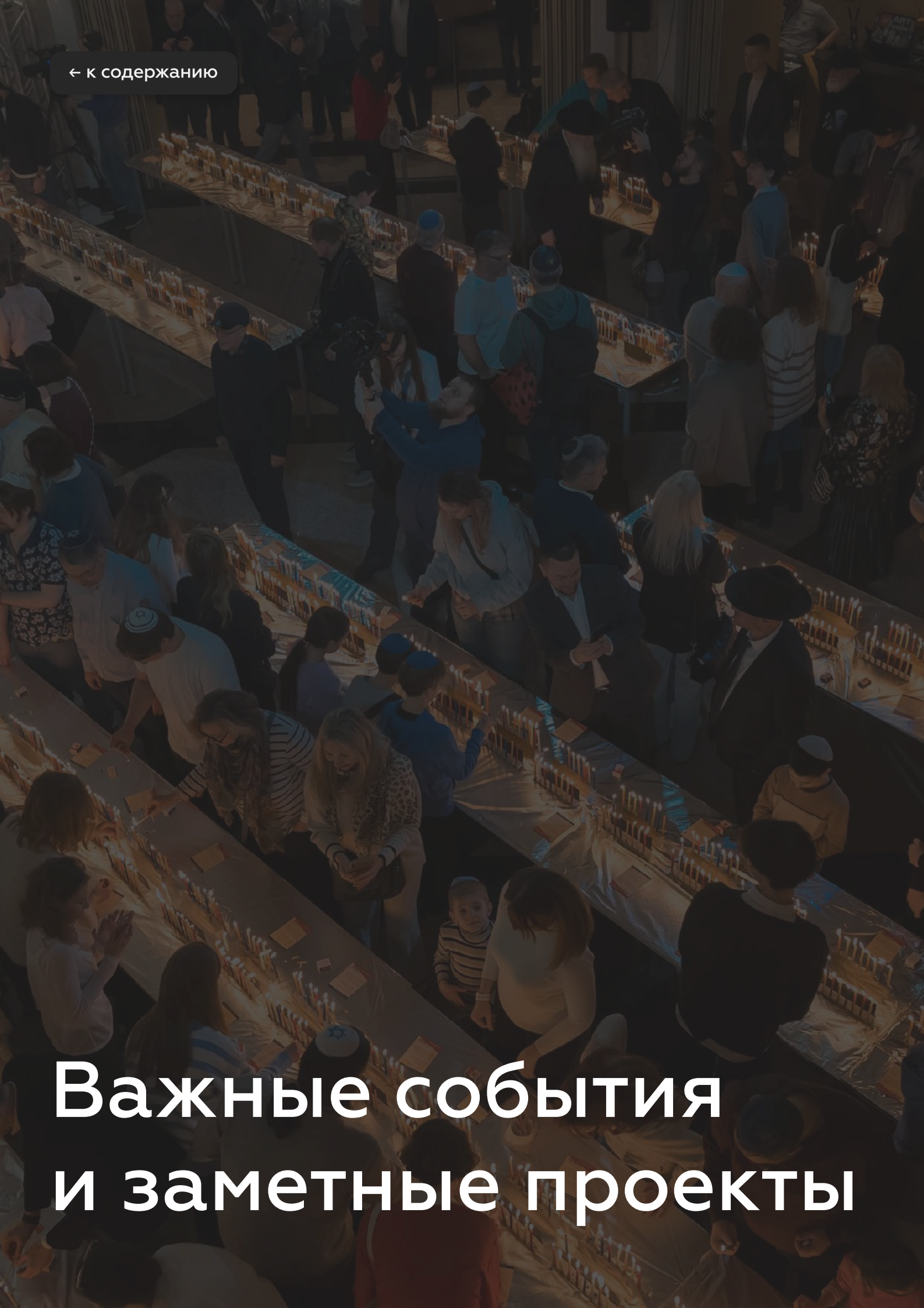

Важные события и заметные проекты

Январь 2025 | 📍Более 80 регионов России

«Неделя памяти жертв Холокоста 2025»

В 2025 году с 15 по 31 января на федеральном уровне состоялось более 500 культурных, образовательных и мемориальных мероприятий по всей России. Число их участников измеряется десятками тысяч. Самым многочисленным событием стала онлайн-акция «Свеча памяти», в которой приняли участие более 30 тысяч человек.



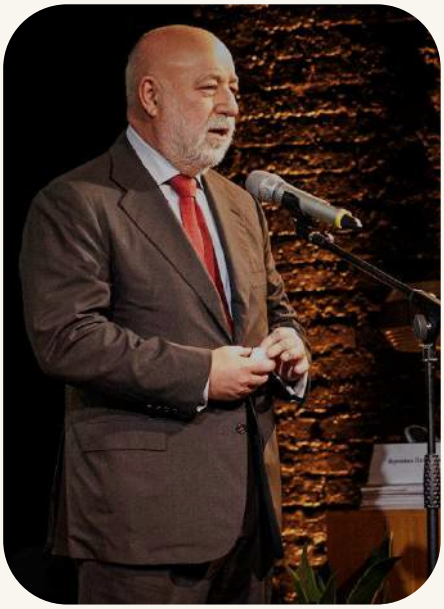



Благотворительный «пре-Пурим»

«Вечер радости и добрых дел» — под таким девизом РЕК провел в марте свой благотворительный «пре-Пурим», посвященный наступлению самого веселого еврейского праздника. На этот раз конгресс решил помочь еврейской общине Набережных Челнов и организовал на вечере сбор пожертвований на завершение строительства первой в этом городе синагоги.

Пуримшпиль специально для вечера РЕК поставил Александр Золотовицкий.









Межнациональный «пре-Седер Песах»

В апреле РЕК и посольство Израиля в РФ впервые провели в Москве совместный межнациональный и межрелигиозный вечер в преддверии праздника Песах — «пре-Седер Песах». Гостями вечера стали прежде всего те, кто не имеет отношения к еврейской традиции: главы национальных и религиозных объединений, послы и дипломаты, представители государственных и общественных структур, друзья, коллеги и партнеры разных национальностей и конфессий.







Новый президент Российского еврейского конгресса

В мае 2025 года в Москве прошло заседание высшего органа управления РЕК — Президиума. На нем был избран новый президент Российского еврейского конгресса — меценат и ИТ-предприниматель Александр Генцис, с 26 марта 2025 года исполнявший обязанности президента конгресса. Срок полномочий президента РЕК — пять лет.



Герман Хан и Виктор Вексельберг — герои проекта PEK Impact Heroes

В 2025 году PEK запустил новый проект Impact Heroes — серию живых интервью с предпринимателями и меценатами, которые своими делами создают устойчивые общественные изменения. Героем первой встречи, прошедшей в мае, стал Герман Хан, а второй встречи, 9 декабря, — Виктор Вексельберг. Проект Impact Heroes стал продолжением лаборатории социальных проектов «ТикунЛаб», акселератора для новых лидеров, создающих инициативы с общественным эффектом.





Старт Лиги будущего РЕК

В июле на благотворительном джазовом вечере, прошедшем на смотровой площадке Парка Горького в рамках выставки «Сны моей весны», РЕК провел презентацию своей новой благотворительной структуры РЕК — Лиги будущего — сообщества молодых филантропов, тех, кто хочет не просто помогать, а делать это осознанно. Лига задумана как площадка для общения, обмена опытом, поддержки и передачи ценностей следующему поколению. Председателем Лиги стал член совета директоров РЕК Эдуард Гуринович.







Итоги первого сезона «ТикунЛаб»

В июле на вечере «Сны моей весны» в столичном Парке Горького РЕК также подвел итоги первой лаборатории социальных инициатив РЕК «ТикунЛаб». Заместитель директора РЕК и куратор проекта Юлия Щукина вручила награды и сертификаты финалистам — авторам эффективных и востребованных проектов для еврейской общины.



«Лаборатория пуримшпиля» театра «Шалом»

В 2025 году при поддержке Российского еврейского конгресса еврейский театр «Шалом» представил проект «Лаборатория пуримшпиля в Пуримшпильбурге», в рамках которого в Москве показали семь театральных эскизов пуримшпиля.



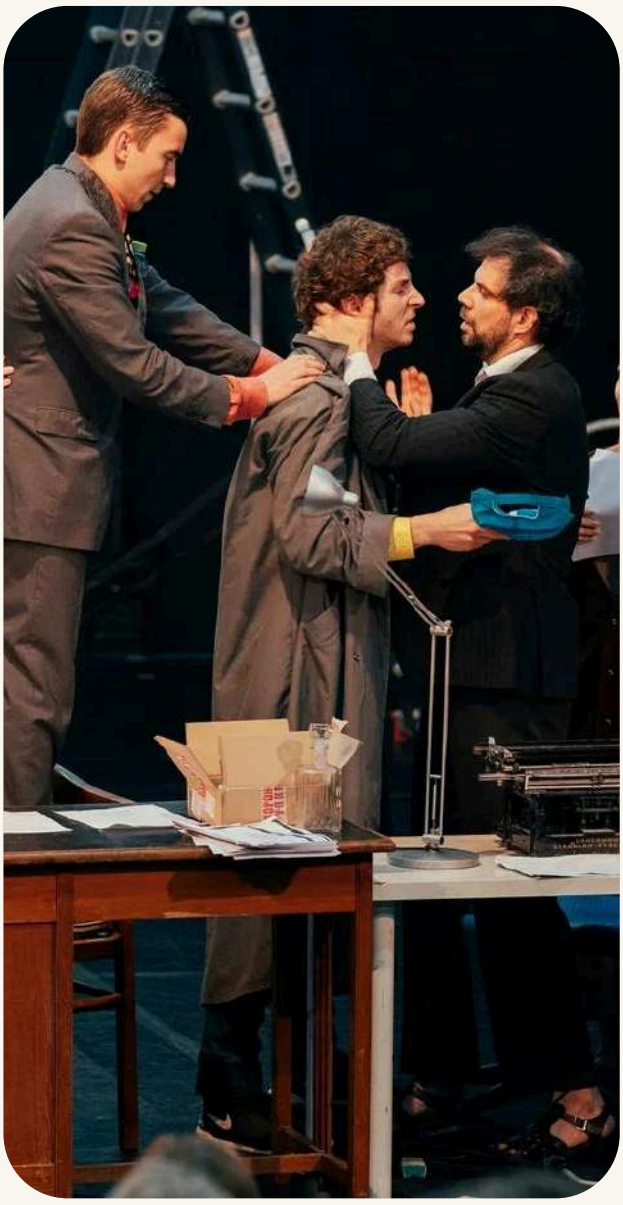



Благотворительный прием РЕК и вручение премии Global Influence Award

В сентябре РЕК провел в Москве ежегодный благотворительный прием, приуроченный к Рош а-Шана и наступлению 5786 года. С этого приема по традиции начался новый сезон добрых дел РЕК. Вечер, режиссером которого был многократный обладатель премии «Золотая маска» Алексей Франдетти, стал настоящим художественным высказыванием о судьбах, таланте и благотворительности как искусстве помогать людям.





Открытие обновленного мемориала «Скорбящая мать» в Рудне

В октябре в городе Рудня Смоленской области прошло масштабное открытие обновленного мемориала «Скорбящая мать», установленного на месте захоронения более трех тысяч жертв Холокоста. Реконструкция этого легендарного памятника, созданного Львом Кербелем в 1965 году, стала самым крупным проектом программы РЕК «Вернуть достоинство» в этом году.



Съезд Общероссийской общественной организации «Российский еврейский конгресс»

В ноябре в Москве прошел XII съезд Общероссийской общественной организации «Российский еврейский конгресс». В нем участвовали 47 делегатов из 39 регионов РФ, а также более 20 специальных гостей. Крупнейшая светская еврейская структура страны подвела итоги своей трехлетней работы, избрала новое руководство и утвердила обновленный состав органов управления.



Мониторинг антисемитизма в Рунете

В рамках программы по противодействию антисемитизму РЕК ведет ежедневный мониторинг антисемитских публикаций в российских онлайн-СМИ и в социальных сетях. Мы наладили успешное сотрудничество с единой службой контента трех российских соцсетей — «ВКонтакте», «Одноклассники» и «Дзен»: находимся с ними в ежедневном контакте и регулярно проводим совместные совещания.



Ханукальный фестиваль РЕК «Рекорд света»

В декабре РЕК провел в Москве первый городской ханукальный фестиваль «Рекорд света» и официально установил рекорд страны. Было зажжено 2700 свечей в 300 ханукиях.

Также перед зданием Мемориальной синагоги РЕК была установлена ледяная двухметровая Ханукия. Свечи на ней зажгли раввины разных направлений иудаизма и попечители нашего фонда.

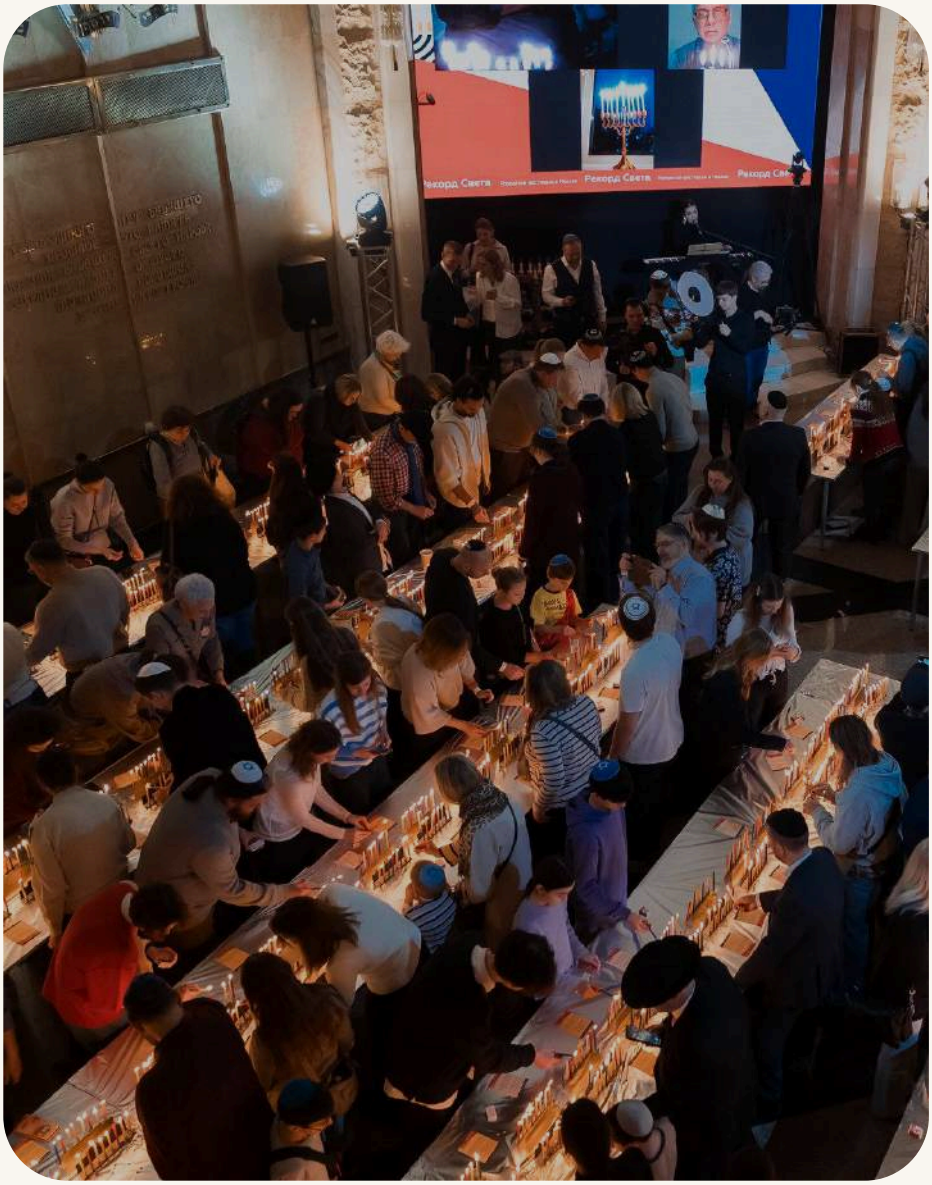





← к содержанию

Поддержка еврейских общин и организаций

- Попечительские советы
- Целевая поддержка общин и еврейских организаций
- Страхование синагог и общинных центров

406 610 981 ₽

израсходован

Попечительские советы

Программа осуществляется РЕК с 2010 года.

Попечительские советы — одна из основ института развития еврейской общины. Они формируются из мотивированных членов локальных сообществ, жертвующих деньги и личный ресурс, способных и желающих управлять развитием еврейской жизни.

РЕК оказывает финансовую, методологическую и организационную поддержку мероприятий, направленных на формирование единого сильного сообщества евреев России. Общины получают дополнительное финансирование в приоритетном порядке.

Целевая поддержка общин и еврейских организаций

Ряд попечителей РЕК осуществляет целевые взносы для помощи конкретным организациям или общинам, некоторые из них поддерживают проекты и направления в рамках определенных еврейских учреждений.

Так, в 2025 году РЕК провел кампанию по сбору средств в размере 11 517 367 руб. и поддержал строительство синагоги для еврейской общины в г. Набережные Челны.

308 983 654 ₽

собрано попечительскими советами

В 2025 году функционировало 47 попечительских советов в 37 городах России

13	На базе общин ФЕОР
12	На базе ЕНКА
7	На базе общин КЕРООР
6	На базе хеседов
4	На базе региональных еврейских конгрессов
3	На базе общин
2	На базе других организаций



📍 12 городов России

Страхование и обеспечение безопасности синагог и общинных центров

В 2025 году продолжена программа страхования синагог и еврейских общинных центров. Застрахованы здания в четырех городах России: Архангельск, Ростов-на-Дону, Рязань, Санкт-Петербург.

По этой программе в 2025 году синагога в Дербенте, пострадавшая после террористического акта в 2024 году, получила от страховой компании 40,5 млн руб. на восстановление здания.

В 2025 году РЕК выделил 1 585 840 руб. на приобретение, установку, ремонт охранного оборудования (видеонаблюдение, тревожные кнопки, бронированные пленки на окна, оборудование КПП, железные двери, а также ЧОП) в нескольких городах России: Москва, Рязань, Керчь, Биробиджан, Тюмень, Ярославль.

← к содержанию

Социальные программы

Забота о старших

- Сиделки 65+
- Компаньоны

Забота о людях с особыми потребностями

- Сиделки 18–65

Забота о детях

- Помощь детям из социально незащищенных семей
- Интеграция детей с особыми потребностями

Целевая поддержка социальных проектов

70 008 873 ₽

израсходовано

Забота о самых незащищенных

На протяжении многих лет РЕК неизменно сохраняет и развивает программы социальной поддержки, потому что уязвимые люди были, есть и будут в любые времена. За годы работы число таких программ только возрастало: сегодня они охватывают все этапы жизни — от рождения до самых последних ее дней — и решают самый разный круг задач.

Это помощь пожилым людям, детям с особенностями здоровья, детям в трудной жизненной ситуации и детям, потерявшим родителей; поддержка молодых людей с инвалидностью, нуждающихся в постоянном или временном сопровождении; работа с женщинами в кризисных обстоятельствах.

Оказавшись в сложной ситуации, подопечные фонда не остаются с ней один на один: они могут получить помощь специалистов, материальную и техническую поддержку, социально-психологическое сопровождение, возможности для адаптации и социализации.

Что бы ни происходило вокруг, социальные программы остаются важнейшим опорным направлением работы РЕК. Проект реализуется экспертным партнером — ассоциацией хеседов «Идуд Хасадим».





Сиделки 65+

Подопечные проекта — пожилые люди, чаще всего одинокие, маломобильные или лежачие, нуждающиеся в ежедневном уходе и присмотре на дому.

Они получают медицинскую и бытовую помощь патронажных сотрудников: от контроля по приему лекарств и профилактики пролежней до приготовления еды и уборки квартиры.

Проект реализуется экспертным партнером — ассоциацией хеседов «Идуд Хасадим».

146 человек

34 населенных пункта России





Компаньоны

Программа направлена на повышение уровня социализации пожилых людей, профилактику заболеваний, связанных в первую очередь с потерей интереса и мотивации к жизни. Проект позволяет организовать посещение и сопровождение пожилых людей социальными работниками-компаньонами, что обеспечивает им возможность общаться, выходить на улицу, посещать общественные места, по возможности включаться в жизнь общины и разнообразить досуг по интересам.

Проект реализуется экспертным партнером — ассоциацией хеседов «Идуд Хасадим»

180 человек

35 населенных пунктов России









Помощь детям из социально незащищенных семей

В семьях, попавших в трудную жизненную ситуацию, особо уязвимыми оказываются дети.

Помощь еврейским детям из семей, попавших в трудную жизненную ситуацию, осуществляется по нескольким направлениям:

- обеспечение продуктами питания, одеждой и обувью
- медицинская помощь и патронаж для нуждающихся в уходе
- подготовка к 1 сентября

Также в начале 2025 года участники программы получили обувь, безвозмездно предоставленную компаниями «Грин Шуз» и «Эдмаро».

1213 человек

75 населенных пунктов России





Интеграция детей с особыми потребностями

Программа направлена на оказание помощи детям со специальными потребностями и их семьям, поддержку и развитие их связи с еврейской общиной, содействие национальной самоидентификации, привлечение к занятиям в воскресных школах (по мере физических возможностей ребенка) и к участию в еврейских праздниках.

Индивидуальные решения для детей с особыми потребностями помогают им адаптироваться к жизни в обществе и по возможности получить образование, сформировать необходимые навыки, стать частью общины.

В рамках проекта проводятся консультации и коррекционные занятия для особых детей и их родителей со специалистами требуемого профиля, обучающие семинары, а также оборудуются помещения для проведения занятий.

Среди ключевых экспертных партнеров программы — Центр лечебной педагогики.

373 человека

8 населенных пунктов России

при поддержке
Женская лига
Российского еврейского конгресса

«Постинтеграция» — программа по поддержке людей с инвалидностью в возрасте 18–65 лет

Подопечные получают помощь патронажных сотрудников: гигиенический уход, базовые медицинские манипуляции, бытовую поддержку — приготовление еды, уборку квартиры, контроль за приемом лекарств. Объем и формат сопровождения определяются индивидуально и зависят от состояния здоровья и условий жизни конкретного человека.

Проект реализуется экспертным партнером — ассоциацией хеседов «Идуд Хасадим»

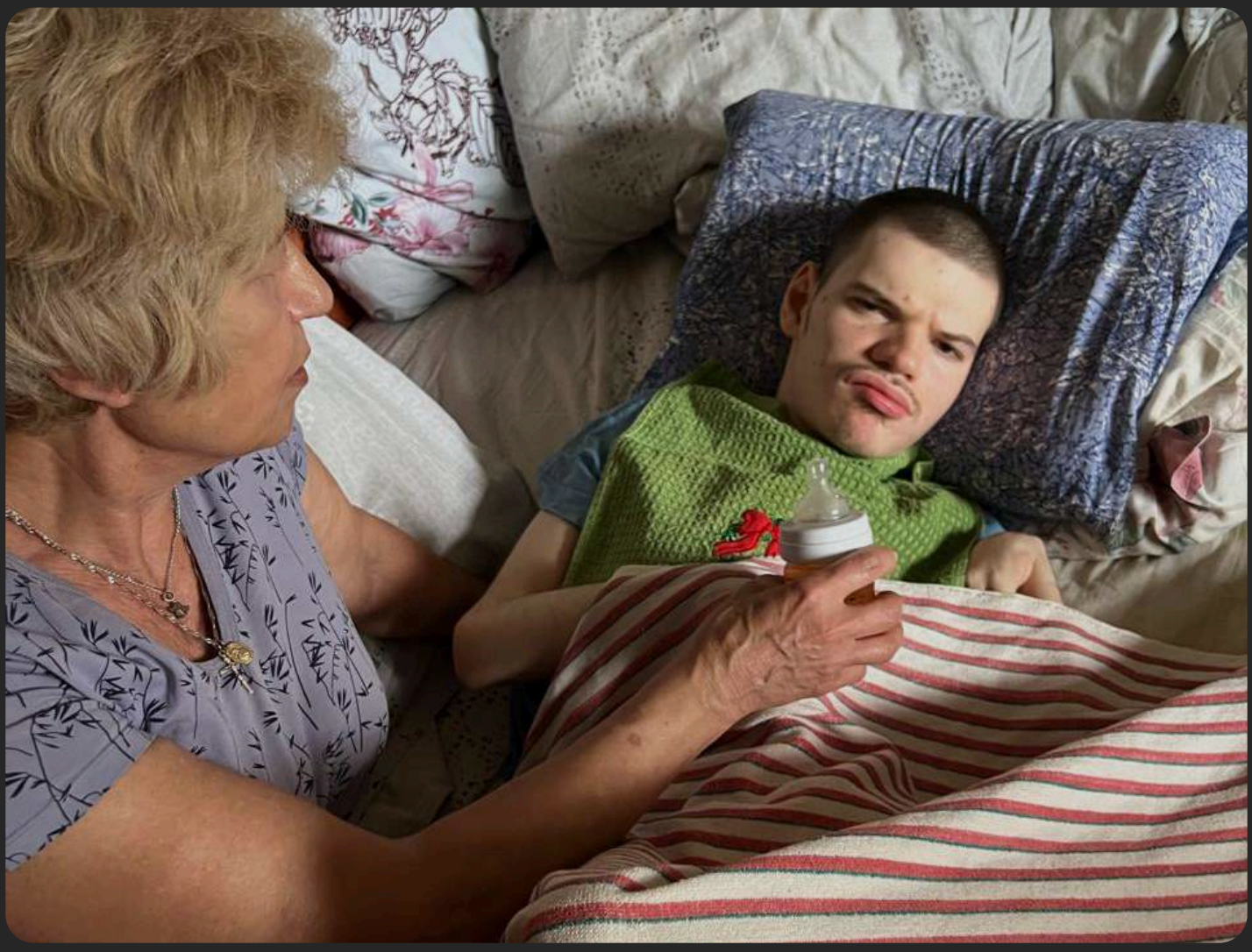

Сиделки 18–65

Помощь людям 18–65 лет, попавшим в тяжелую ситуацию, неспособным к самообслуживанию и нуждающимся в посторонней частичной или полной помощи.

Им оказываются услуги по уходу на дому, помощь в реабилитации и решении бытовых вопросов, психологическая поддержка.

Проект реализуется экспертным партнером — ассоциацией хеседов «Идуд Хасадим»

36 человек

19 населенных пунктов России



«Особая керамика»

Женская лига РЕК поддерживает работу специалистов инклюзивной мастерской «Особая керамика».

Проект позволяет не только реализовать социальный потенциал мастеров с инвалидностью, но и интегрировать их как членов еврейской общины в социокультурную жизнь, делая сохранение традиций частью их жизни и творчества.

Проект реализуется экспертным партнером — благотворительным фондом «Жизненный путь»

16 человек

Москва













Целевая поддержка социальных проектов

Целевые проекты оказания помощи пожилым людям еврейского происхождения, в том числе ветеранам ВОВ и инвалидам.
В рамках этих программ более 2000 человек получают помощь волонтеров, горячие обеды, услуги дневных центров.

Также через наших экспертных партнеров ассоциацию хеседов «Идуд Хасадим» мы поддерживаем еврейские общины и организации, оказавшиеся в тяжелой жизненной ситуации, запуская целевые сборы средств для оказания необходимой экстренной помощи.

Ежегодно при поддержке РЕК проходит съезд всех хеседов, на заседании которого обсуждаются наиболее актуальные вопросы. Совместно мы решаем, как можно улучшить их работу и помочь большему количеству людей, выявляем потребности и сложности в работе благотворительных организаций.



← к содержанию

Еврейское образование

Дошкольное и среднее образование

- Детские сады
- «Учитель для России»
- Школа «Маалит»

Неформальное образование

- Проект «12-13»
- Воскресные школы
- «Пижамная библиотечка»

Академическая иудаика

- ИСАА МГУ
- РГГУ
- СПбГУ
- Центр «Сэфер»
- Межфакультетский центр «Петербургская иудаика»
- Другие образовательные и научные проекты

Лаборатория социальных проектов «ТикунЛаб»

99 747 157 ₽

израсходовано

Дошкольное и среднее образование

Изучать свою историю, культуру и традиции важно любому представителю еврейского народа. Образовательные проекты РЕК дают евреям по всей России возможность познакомиться со своими корнями.

Мы стараемся охватить как можно большую аудиторию, поэтому работаем в сфере еврейского образования на всех уровнях — от детских садов и школ до кафедр иудаики в вузах и научных конференций.



Детские сады

Воспитание детей в еврейских детских садах — это возможность с самого юного возраста сформировать национальную идентичность и укрепить связи между родителями и детьми в еврейской семье.

Еврейский детский сад часто становится важнейшим общинообразующим проектом и носит стратегическое значение в развитии общины. РЕК поддерживает четыре детских сада.

«Учитель для России»

Системная программа подготовки и поддержки учителей общеобразовательных школ преимущественно в отдаленных и малонаселенных регионах России. Программа позволяет повысить уровень образования детей, увеличить их шансы на успешное окончание школы, сдачу ЕГЭ и поступление в вузы.





Еврейская общеобразовательная школа смешанного обучения «Маалит»

Маалит (в переводе с иврита — «лифт») — инновационная еврейская общеобразовательная школа, которая сочетает обучение онлайн на специальной платформе IBLS и очные сессии в кампусе в Москве. Этот проект позволяет еврейским детям получать высококачественное общее образование, а также изучать иврит, еврейскую культуру, историю и традицию вне зависимости от места их проживания.

Для талантливых детей из малообеспеченных еврейских семей этот проект как социальный лифт, который даст им шанс на лучшее будущее и самореализацию: стипендии на обучение для них покрываются попечительским советом проекта, созданным в РЕК.



В 2025 году количество наших учеников составило 75 человек. Дети получают полное школьное образование в онлайн-формате, проходят подготовку к ОГЭ и ЕГЭ, трижды в год отправляются на очные выезды в Москву, где проходят аттестацию, общаются друг с другом и участвуют в культурной программе.





В январе и октябре в школе прошли очные модули. Осенний модуль был посвящен празднику Суккот, его тема: «Ушпизин» — гости. Наши ученики встречали гостей — попечителей, преподавателей и лекторов, много учились, посетили синагогу на Поклонной горе, встречали шаббат и организовывали церемонию Авдалы. Темой зимнего модуля был Пурим — ученики сами собирали мишлоах манот, которые позже вручили членам организации евреев — бывших узников гетто и концентрационных лагерей. Дети посетили Сколково, Гилель, были в театре, самостоятельно организовали каббалат шаббат.













В 2025 году продолжился проект «Мечтай и делай» — серия встреч с попечителями, успешными предпринимателями и профессионалами. Спикеры делились с ребятами историями своего пути, опытом преодоления трудностей и вдохновляли их на достижение высоких целей через знания, настойчивость и веру в собственные силы.





В рамках очных выездов учащихся в Москву были организованы встречи с попечителями проекта: Игорем Маричем, Матвеем Мазусом, Михаилом Бройтманом, Евгенией Бройтман.







Неформальное образование

Неформальное образование — самостоятельное и важное направление работы РЕК в сфере еврейского просвещения. Оно объединяет проекты, направленные на инициацию, поддержку и развитие еврейской идентичности у детей и подростков.

Особенность неформального образования в его доступности и гибкости. Эти проекты дотягиваются до детей и семей по всей России, в том числе там, где нет развитой общинной инфраструктуры или формальных еврейских образовательных учреждений.

Проект «12-13» с Arzamas

В 2025 году мы запустили проект с популярной образовательной онлайн-платформой Arzamas — подкаст в детском аудиоприложении «Гусьгусь» «Да будет свет. Как древние евреи объясняли мир?»

Это курс из семи эпизодов, знакомящий с еврейскими традициями через увлекательные истории из Танаха. Программа ориентирована на подростков, не имеющих связи с еврейскими организациями, и предлагает доступный, живой и интересный контент, который пробуждает любопытство и чувство сопричастности. Курс читает историк и религиовед Светлана Бабкина.



Воскресные школы

Поддержку РЕК получает 21 еврейская воскресная школа. Это не только финансовая, но и методическая помощь. Во многих школах дети занимаются по электронному учебнику, который ранее был разработан при поддержке РЕК.

Помимо занятий, дети ездят на экскурсии и шаббатоны, организуют мероприятия в еврейских общинах и организациях, посвященных еврейским праздникам, и участвуют в них сами. Главная задача проекта сегодня — привлечение в школы еврейских подростков.

21 город России

Биробиджан
Брянск
Владикавказ
Воронеж
Ижевск
Казань
Калининград
Кисловодск
Пермь
Псков
Пятигорск
Саратов
Ставрополь
Сыктывкар
Тверь
Томск
Тула
Тюмень
Ульяновск
Челябинск
Ярославль



«Пижамная библиотечка»

Программа «Пижамная библиотечка» рассказывает детям о еврействе и укрепляет связь между поколениями через семейное чтение еврейских детских книг. Девять раз в год более 6000 еврейских детей в 300 городах России получают в подарок книгу с доставкой на дом. В Москве, где живет около половины подписчиков, регулярно проходят семейные встречи: от квартирных утренников PJ Sunday до масштабных мероприятий с участием сотен семей.







За десять лет издано 199 книг (200-я в работе), проведено 307 рассылок, и отправлено 624 859 экземпляров — более 120 тонн. 300 000 книг — в Москве, свыше 100 000 — в Санкт-Петербурге, а также в 609 населенных пунктах по всей России. В среднем у каждой семьи уже 40 «пижамных» книг, у 78 семей — больше сотни, а девять семей получили свыше 150. Подписчики оценили книги 203 718 раз и написали 13 373 отзыва — каждый был прочитан.









За последнее время значительно расширился Попечительский совет программы. В его составе Евгения и Михаил Бройтманы, Борис и Екатерина Шерайзины, Павел и Анна Ройтберги, Дмитрий Соловьев, Татьяна и Илья Зафранские, Игорь и Ирина Алтерны. Благодаря их поддержке впервые все три книги к Песаху изданы на пожертвования.

В декабре в Еврейском музее и центре толерантности программа отметила свое 10-летие грандиозной Ханукой: гости зажгли первую свечу, дети смотрели спектакль, родители слушали стихи Марины Бородицкой, а завершился праздник пончиками под звон бокалов.

40+ регионов России

199 книг издано за десять лет

307 рассылок произведено





Академическая иудаика

Академическая иудаика — направление, в рамках которого РЕК поддерживает научное и университетское изучение еврейской истории, культуры, религии.

Это одно из стратегических направлений работы РЕК: оно обеспечивает преемственность научной школы, подготовку нового поколения исследователей и преподавателей, а также сохранение и развитие иудаики как самостоятельной академической дисциплины.

ИСАА МГУ

РЕК поддерживает программы кафедры иудаики Института стран Азии и Африки МГУ имени М. В. Ломоносова.

В июне 2026 года выпускниками кафедры станут девять студентов бакалавриата и магистратуры. Общее число учащихся в весеннем семестре — 15, в осеннем семестре — 16.

Кафедра выступила на XX Всероссийском фестивале «НАУКА 0+» на площадках МГУ имени М. В. Ломоносова (октябрь 2025 г.), организовала мастер-класс по иудаике и израилеведению (декабрь 2025 г.), провела подсекцию конференции «Ломоносовские чтения» по теме «Личность и общество в еврейской и израильской истории» (март 2026 г.), опубликовала 23 научные статьи.

По итогам 2025 года три преподавателя кафедры стали победителями конкурса «Выдающиеся научные статьи» МГУ, в результате чего кафедра стала абсолютным лидером среди всех подразделений ИСАА.

РГГУ

Кафедра теологии иудаизма, библеистики и иудаики Центра изучения религий РГГУ в 2025 году прошла государственную и общественную аккредитации по программе «Теология и культура иудаизма» (магистратура) и общественную аккредитацию по программе «Историческая теология иудаизма» (бакалавриат).

Преподаватели кафедры вели активную научную работу (выступления на конференциях и публикации научных и научно-популярных статей), проводили открытые лекции и семинары для студентов и специалистов в области иудаики и смежных дисциплин, продолжали вести научно-популярную работу в еврейских общинах России и проект по работе с молодежью «Иудаика в школе».

СПбГУ

Кафедра иудейской теологии и еврейской культуры СПбГУ провела государственную аккредитацию образовательной программы бакалавриата 48.03.01 «Иудейская теология». По ней был произведен набор (на русском и английском языках) по новой бакалаврской образовательной программе 48.03.01 «Иудейская теология» с дополнительными квалификациями «Педагог дополнительного образования» / «Учитель основ религиозных культур и светской этики». А также по новой магистерской образовательной программе 48.04.01 «Иудейская теология» (на русском и английском языках) с дополнительными квалификациями «Специалист в сфере национальных и религиозных отношений» / «Учитель обществознания».

Кафедра организовала иудейскую секцию олимпиады по теологии в несколько туров. Кроме того, продолжается работа над рядом государственных академических проектов.

📍Россия

Центр «Сэфер»

В 2025 году в научно-исследовательских, образовательных, просветительских и издательских мероприятиях Центра «Сэфер» приняли участие 1608 человек.

Состоялись международная конференция «Любовь и брак в славянской и еврейской культурной традиции», зимняя и летняя студенческие школы по иудаике в Москве. Прошли две полевых школы-экспедиции: по этнографии в Еврейскую автономную область и Хабаровск и эпиграфическая — по каталогизации среднего горско-еврейского кладбища Красной слободы (Азербайджан). Центр выступил соорганизатором круглого стола «Научное волонтерство: новые горизонты для музеев и учреждений культуры» в Государственном историческом музее (совместно с Политехническим музеем). Платформа SFIRA пополнилась 270 архивными материалами, 15 интервью и 50 отредактированными интервью.

Выпущено три новых издания, в том числе в издательстве «НЛО» к юбилею В. Мочаловой вышел фестшрифт «Викторианский сборник». Состоялись вебинары (в том числе совместный с «Нативом» проект лекций «Мосты времени») и занятия в языковой школе по ивриту, идишу, библейскому ивриту и арабскому языку.

В августе успешно прошла первая научно-популярная экспедиция этого проекта в Западной Беларуси. Стартовал совместный с сетью кафе израильской кухни Dizengof/99 просветительский проект «Пища для ума» для широкой аудитории.





Межфакультетский центр «Петербургская иудаика»

В 2025 году межфакультетский центр «Петербургская иудаика» Европейского Университета в Санкт-Петербурге продолжил и расширил свою программную деятельность. Была проведена выставка «Местечко на Фонтанке. Еврейские художники Петербурга» в KGallery, которую посетило около 12 тысяч человек. К выставке был издан каталог.

Продолжен исследовательский проект «Современные общины горских евреев в России. Антропология и социология». В рамках него проведена экспедиция в Азербайджан, подготовлены три магистерские работы, которые будут защищены в июне текущего года. Продолжается работа над монографией «Современные горско-еврейские общины».

Выпускники программы «Профессиональные переводчики с идиша» продолжают работу. Изданы подготовленные ими книги: Дядя Бенциен «Мельник, мельничиха и мельничные жернова», «Медведь» (илл. Эль Лисицкого); Редьярд Киплинг «Слоненок» (илл. Эль Лисицкого), «Рики-Тики-Тави» (илл. Марка Эпштейна); «Я возвращаюсь. Современная поэзия на идише в русских переводах»; Ицик Кипнис «Свадьба кувырком», «Оа» (илл. Цфании-Гедалии Кипниса); Довид Ройхель «Сказочки» (илл. Марка Эпштейна); Авром Суцкевер «Стихи из дневника: 1974–1976».

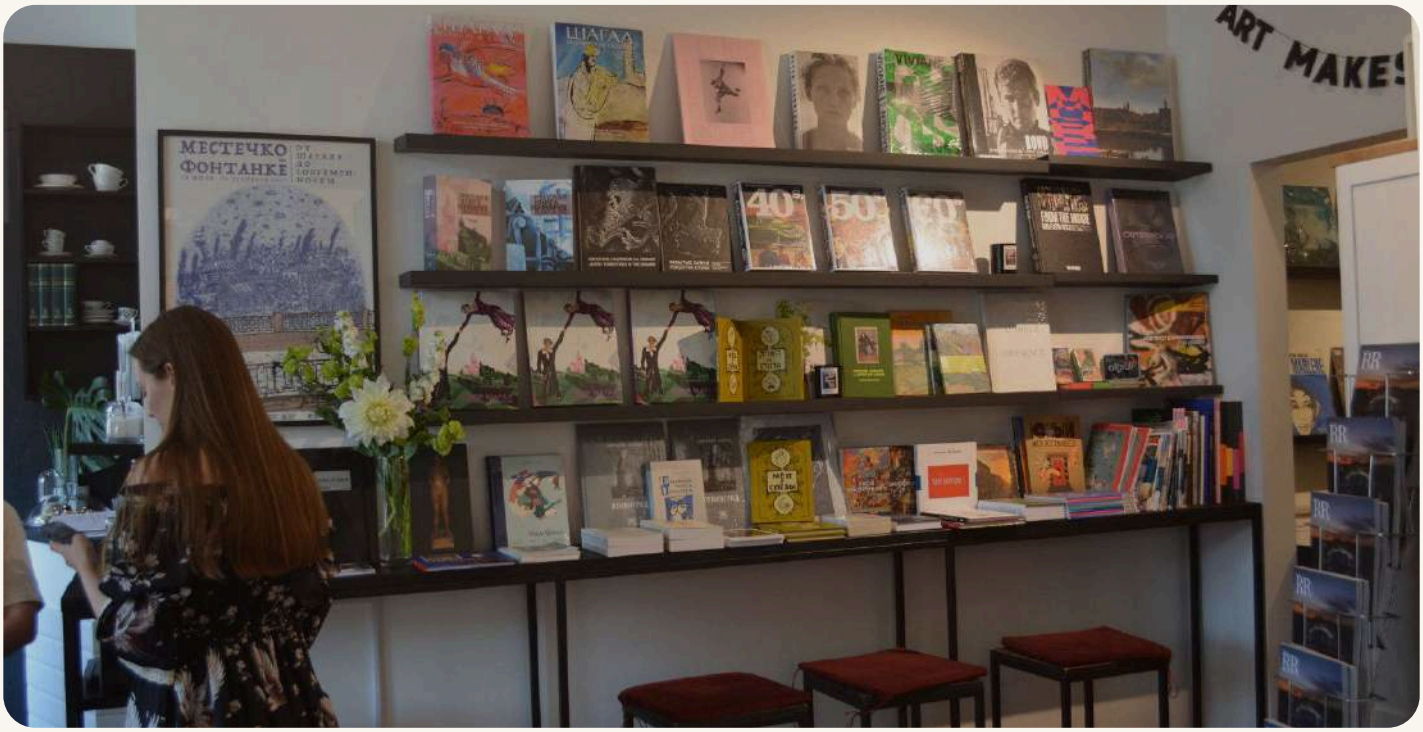

Все книги изданы с аутентичными иллюстрациями и сопровождаются развернутыми статьями и комментариями. Подготовлены к изданию мемуары (статья, примечания) художника Луиса Лозовика «Выживший в мертвую эпоху» и книга писателя Довида Номберга «Путешествие по России» (перевод с идиша, комментарий, статья), сдана в печать монография «Экспедиции Ан-ского в 1912-14 гг.» Сотрудники центра подготовили и сдали в печать пять статей по различным разделам еврейской культуры, а также приняли участие в работе семи конференций.

Другие образовательные и научные проекты

Архив истории евреев России XX века им. М. А. Членова. Ваад систематизирует и оцифровывает архив еврейского движения XX века, проводит семинары и оказывает помощь исследователям, предоставляя доступ к источникам.

В 2025 году коллекция архива была пополнена и сейчас составляет четыре фонда, 19 описей и 800 дел, продолжается оцифровка коллекции. На основе материалов архива в журнале по истории и культуре евреев Newish опубликована статья «Конструирование еврейской этничности в позднесоветских СМИ (1981–1991)».







Документы архива стали основой для академического исследования

Исследователь Евгений Власов (НИУ ВШЭ) работает над кандидатской диссертацией, посвященной инициативе по строительству музея Холокоста в России — проекту, который так и не был реализован.

---

15 мая 2025 года в РГУ им. А. Н. Косыгина прошла конференция памяти Михаила Анатольевича Членова

В рамках конференции также состоялась выставка, посвященная Михаилу Анатольевичу.

Выставочный проект стал победителем V Грантового конкурса музейных инициатив и выставочных проектов РЕК

За год было проведено 15 образовательных мероприятий с использованием материалов архива. Все мероприятия записаны и доступны на страницах Ваада в соцсетях.

300+ человек

физические участники семинаров/вебинаров

Лаборатория социальных проектов «ТикунЛаб»

Практико-ориентированная программа для лидеров социальных проектов. За 12 недель и три месяца постподдержки участники проходят путь от гипотезы до MVP, работу с трекерами и менторами, финальный питч перед инвесткомитетом и получают шанс на грант.

Название отсылает к идее «тикун олам» — «исправление мира» в еврейской традиции: представлению о том, что человек ответственен за то, чтобы мир вокруг становился лучше. Лаборатория переводит этот принцип в конкретную работу — превращает идеи в работающие проекты с измеримым эффектом.

Участие бесплатное, отбор по конкурсу. Критерии рассмотрения проектов: польза для еврейского сообщества, измеримый социальный вклад, потенциал устойчивости и масштабирования, соответствие направлениям РЕК — образование, культура, память, социальная работа.







Первый сезон: 2025

На прелабораторию поступило 100 заявок. В саму лабораторию пришло 69 проектов из 27 городов — от Москвы и Санкт-Петербурга до Биробиджана, Якутска и Улан-Удэ, а также из Тбилиси, Еревана, Рамат-Гана и Гуанчжоу. Участниками стали 21 проект из 10 городов — в тематиках от образования и туризма до IT, спорта, психологической помощи и сохранения культурного наследия.

Образовательная программа длилась с января по май и включала шесть тематических раундов: от создания продукта до бизнес-моделирования и управления ресурсами. Большинство проектов прошли трансформацию за время обучения, несколько участников кардинально изменили концепцию проекта, другие нашли сооснователей и сформировали полноценную команду.

«Лекции и семинары охватили практически все основные моменты создания социального бизнес-продукта. Мы научились создавать MVP, делать финансовую модель, представлять свой продукт кратко и по существу», — Ирина Копченова, «Иудаика на колесах».

Финал и гранты:
четыре проекта, 3,3 млн руб.



14 проектов

дошли до финального питча 27 июня.

Четыре проекта получили гранты на общую сумму 3 295 000 руб. —

это на 295 тысяч больше изначально заявленной суммы.

Грантовый фонд был увеличен

Решением попечителей грантовый фонд был увеличен по итогам финала.

Решение по грантам принималось по совокупности факторов:

сила идеи, востребованность у целевой аудитории, зрелость лидера и команды, потенциал устойчивости и масштабирования.

69

проектов в отборе

27

городов

21

проект-участник

100

заявок на прелабораторию





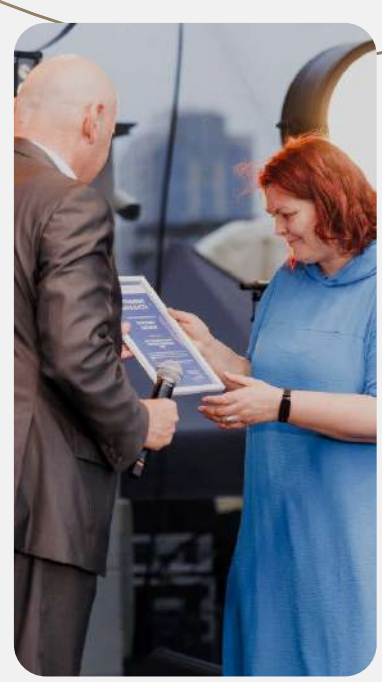







Четыре проекта — победителя сезона



Шахматный клуб «Гамбит» — лучший проект сезона

Сеть еврейских шахматных клубов в Москве. Объединяет детей и взрослых через игру, наставничество и совместные турниры. Грант — 1 200 000 руб.

Wenora — номинация «Инновационность»

Платформа с ИИ-генеалогом. Помогает восстанавливать историю семьи: собирать обрывки воспоминаний и документов в живое наследие. Грант — 1 000 000 руб.

«Иудаика на колесах» — номинация «Сохранение традиций»

Научно-популярные экспедиции по местам еврейской истории России, Беларуси, Узбекистана, Грузии и Турции — совместно с Центром «Сэфер». Грант — 830 000 руб.

Чат «1221» — номинация «Здоровое будущее»

Бесплатная онлайн-платформа кризисной психологической помощи подросткам и молодым людям в возрасте 12–21 года. Грант — 265 000 руб.

Второй сезон:
люди и AI в помощь лидеру

Набор открыт в сентябре, отбор завершен в декабре 2025 года. Для участия выбраны 24 проекта и 111 участников команд: в обучении 135 человек — в шесть раз больше, чем в первом сезоне.

Главный сдвиг второго сезона — программа разворачивается в сторону технологической повестки и осознанно усиливает команды. Первый сезон показал главное: лидеру проекта в одиночку проходить путь от гипотезы до MVP за 12 недель — почти невозможно. Поэтому во втором сезоне в помощь лидеру добавлены и люди, и AI.

Люди и AI

К партнерству подключилась стартап-студия ProductGames, которая специализируется на технологических стартапах и обучении продакт-менеджеров.

Участники получают практический опыт работы на реальном проекте. Это превращает индивидуальный забег в командный и снимает с лидера часть нагрузки, которая в первом сезоне нередко становилась критической.

Появилась новая роль — участник команды без собственного проекта. Лидер получает полноценную команду на весь срок обучения и может остаться с ней дальше.

Выпускники получают сертификат по управлению AI-продуктами. Работа над проектом теперь идет с использованием нейросетей: для исследований, прототипирования и анализа данных. Цель — ускорить работу команд и избавить их от рутины.

«Тикун-2»: масштаб растет

Главный продукт «ТикунЛаб» — не гранты и не сертификаты. Это новое поколение людей: тех, кто умеет соединять предпринимательскую дисциплину с этикой ответственности. Их проекты — лишь первые точки на карте, которая будет расти.

Второй сезон — тому подтверждение. На старте — 24 проекта (+14% к первому сезону), 135 человек в обучении (рост в шесть раз), 111 участников команд в новой роли. Программа усилена партнерами в области AI и продакт-менеджмента. Это масштаб не запуска, а уже работающего института: лаборатория с каждым годом выпускает новое поколение лидеров и собирает вокруг себя сообщество импакт-предпринимателей.

24

проекта
+14% относительно 2024 года

135

человек в программе

x6

масштаб обучения

111

участников команд



← к содержанию

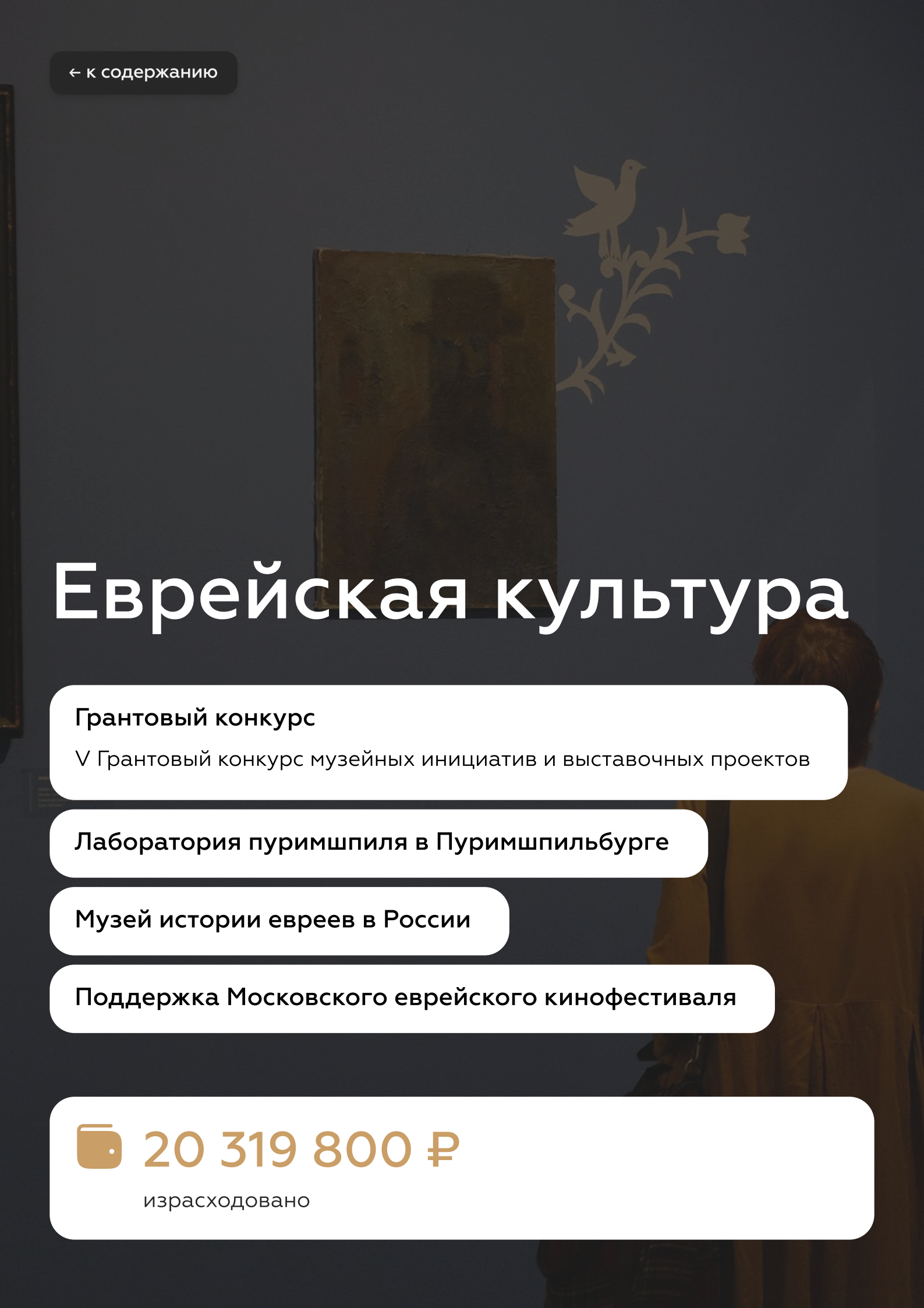

Еврейская культура

Грантовый конкурс

V Грантовый конкурс музейных инициатив и выставочных проектов

Лаборатория пуримшпиля в Пуримшпильбурге

Музей истории евреев в России

Поддержка Московского еврейского кинофестиваля

20 319 800 ₽

израсходовано



V Грантовый конкурс музейных инициатив и выставочных проектов

Грантовый конкурс музейных инициатив и выставочных проектов призван популяризировать историко-культурное наследие еврейского народа.

Проект был инициирован меценатом, членом Бюро Президиума РЕК Леном Блаватником. На протяжении многих лет конкурс реализуется при целевой поддержке главы Попечительского совета РЕК, академика Григория Ройтберга.

С декабря 2018 года, когда был объявлен первый Грантовый конкурс, в нем участвуют культурные институции со всей страны, в том числе крупнейшие музеи.

В 2024 году был проведен пятый Грантовый конкурс музейных инициатив и выставочных проектов. Шесть проектов были реализованы в 2025 году.

От Слова к образу. Еврейский дискурс

Проект объединяет коллекции и кураторские силы четырех дальневосточных музеев — Приморской государственной картинной галереи Владивостока, хабаровского Дальневосточного художественного музея, Музея изобразительных искусств Комсомольска-на-Амуре и Музея современного искусства Биробиджана.











Четыре выставки, открытые в рамках масштабной программы, трактуют феномен сохранения еврейской идентичности и культурного своеобразия в контексте культур других народов:

• «Ветхий Завет. Взгляд XXI века» — выставка работ из фондов Музея современного искусства Биробиджана.
• «От авангарда до наших дней» — выставка из фондов трех музеев.
• «Еврейское счастье» — персональная выставка биробиджанского художника Валерия Цапа.
• «Александр Лабас. Истории с географией» — выставка к 125-летию со дня рождения выдающегося художника А. Лабаса из собрания Дальневосточного художественного музея, Музея изобразительных искусств Комсомольска-на-Амуре и частных собраний («Лабас-фонд»).

📍Дальневосточный художественный музей, Хабаровск

👤Руководитель проекта: Козлова Людмила Григорьевна,
Советник генерального директора Дальневосточного художественного музея

Борис Бруцкус среди проектов еврейской колонизации в век катастроф

Проект рассказывает о жизни и интеллектуальном наследии выдающегося экономиста, мыслителя и публициста Бориса (Бера) Давидовича Бруцкуса — одного из самых ярких и недооцененных деятелей российской еврейской истории XX века. Он посвятил жизнь в том числе поиску ответа на вопрос, как народу, лишенному собственной земли, построить устойчивое и достойное будущее. Бруцкус участвовал в работе Еврейского колонизационного общества, Общества ремесленного труда, Общества экономического возрождения Палестины, писал о положении евреев в России, о переселении, о судьбе общин при советской власти.

Публичную программу дополнил документальный перформанс режиссера и сценариста Андрея Стадникова «Дорога домой».















В рамках проекта был создан сайт, где размещены материалы, посвященные Борису Бруцкусу.

📍Московская высшая школа социальных и экономических наук, Москва

👤Руководитель проекта: Карпова Ольга Викторовна,
декан факультета управления социокультурными проектами

Люди и дома: живые истории

Проект посвящен семьям предпринимателей и купцов Минусинска и Мариинска — Герша, Моисея и Файфуша Вильнеров, Александра Данилова (Фактурова), Прейсманов, Гурьевичей, Манусовичей, Аксельрудов, Хейфицев, Юдалевичей, династии Харан, а также истории Базарной площади в дореволюционном Минусинске, синагоги в Мариинске и Мариинской женской прогимназии.

Продукты проекта — выставка в минусинском музее им. Мартьянова, пешеходные экскурсионные маршруты по еврейским местам Мариинска и Минусинска с аудиогидами, мини-спектакли музейного сторителлинг-театра для эпизодов дополненной реальности к экскурсиям.

📍Минусинский региональный краеведческий музей им. Мартьянова, Минусинск

👤 Руководитель проекта: Борисова Светлана Анатольевна, директор







Аптекари: Альберт, Кушелевский и другие

Выставка повествует о роли евреев в развитии аптекарско-провизорского дела в Нижнем Новгороде и в Российской империи в целом, о влиянии профессии и ее представителей на городскую среду и социальные практики.

В экспозиции представлены оригинальные артефакты и документы XIX-XX веков, раскрывающие профессиональные и социальные аспекты аптекарского дела. Экспозицию дополняют книга «Аптекари», созданная художником Евгением Стрелковым при участии куратора проекта Дмитрия Макарова, и фильм «Аптекари» об аптекарях дореволюционного Нижнего.

📍Центр региональной культуры «Волжская коллекция», Галерея 9Б, Нижний Новгород

👤 Руководитель проекта: Макаров Дмитрий Александрович, председатель









Моритц Беккер и Эрнест Лис: две эпохи янтарного промысла

Проект посвящен Моритцу Беккеру и Эрнесту Абрамовичу Лису — евреям, сыгравшим особую роль в становлении янтарного промысла сначала в Восточной Пруссии, а потом и в послевоенной Калининградской области. Беккер был успешным предпринимателем, основавшим в Восточной Пруссии янтарный промысел, Лис — главным художником калининградского Янтарного комбината, одним из корифеев советской школы обработки янтаря.

📍Калининградский областной музей янтаря, Калининград

👤 Руководитель проекта: Кривонос Ирина Андреевна, ученый секретарь









Местечко на Фонтанке.
От Шагала до современности

Выставка впервые объединяет произведения четырех поколений еврейских художников, чья жизнь и творчество были связаны с Петербургом. Это масштабное и эмоциональное путешествие во времени — от Шагала, Альтмана, Юдовина и Аскназия до Рапопорта, Заславского, Зинштейна и наших современников. Экспозиция показывает, как художники разных эпох изображали настоящее и воображаемое местечко, как они переосмысливали традиции, фольклор, библейские образы, — и каким в их глазах был Ленинград как «еврейский дом».

📍Ассоциация исследователей еврейской культуры «Петербургская иудаика», K Gallery, Санкт-Петербург

👤 Руководитель проекта: Дымшиц Валерий Аронович, исполнительный директор













Фото предоставлены театром «Шалом», фотограф Анастасия Борисова

Лаборатория пуримшпиля в Пуримшпильбурге

Театральная лаборатория

Проект был реализован московским еврейским театром «Шалом» при поддержке Российского еврейского конгресса. Его целью стали исследование, популяризация и актуализация традиционного еврейского театрального жанра в контексте современной сцены.

Это первая театральная лаборатория, которая полностью посвящена народному еврейскому искусству. Проект стремился создать пространство театрализованного мифа, где традиции пуримшпиля, известного своими радикальными шутками, встречаются с современными практиками театра.

О проекте

В рамках проекта семь команд, которые включали в себя режиссера, художника/музыкального руководителя и драматурга, создали семь эскизов пуримских представлений — пуримшпилей.

Команды работали с труппой театра «Шалом».
В их распоряжении была подборка литературы: аннотации средневековых пьес, подстрочники на русском и современные адаптации пуримшпилей. За основу были взяты сюжеты пуримшпилей из собрания Моисея Береговского — главного собирателя и исследователя еврейской культуры. Перевод на русский язык сделан Валерием Дымшицем.

По итогам лаборатории один или несколько эскизов будут доработаны до полноценных пуримшпилей и войдут в репертуар театра «Шалом».



Фото предоставлены театром «Шалом», фотограф Игорь Червяков

Эскизы по мотивам пуримшпилей



Фото предоставлены театром «Шалом», фотограф Ксения Шабунина

«Чудо» по мотивам пуримшпиля «Ахашвейреш-шпил» и рассказа Шолом-Алейхема «В гостях у царя Артаксеркса»

Режиссер: Александр Локтионов
Драматург: Мария Зайцева
Художник: Артем Гайнанов

«Равновесие» по мотивам пуримшпиля «Благословение Иакова» и «Книги Иудифи»

Режиссер: Екатерина Петрова-Вербич
Драматург: Женя Сташков
Композитор, музыкальный руководитель: Евгений Бархатов

«Архивисты (Голиас-Шпил)» по мотивам пуримшпиля «Голиас-шпиль»

Режиссер, драматург: Иван Комаров
Художник: Ольга Кузнецова

«Поколения» по мотивам пуримшпиля «Продажа Иосифа»

Режиссер, драматург: Соня Дымшиц
Художник: Анастасия Цветкова

«Как Аврам стал Авраамом» по мотивам пуримшпиля «Заклание Исаака» и баллад из «Песен Пятикнижия» Ицика Мангера

Режиссер: Анна Потебня
Драматург: Лиза Булаева
Художник: Варя Вовси

«Заклание. Вариант второй» по мотивам пуримшпиля «Заклание Исаака»

Режиссер: Тимур Кулов
Драматург: Айдар Ахмадиев

«Голиас- шпиль» по мотивам пуримшпиля «Голиас-шпиль»

Режиссер, драматург: Арсений Мещеряков
Художник: Катя Эрдэни



Фото предоставлены театром «Шалом», фотограф Анастасия Борисова



Музей истории евреев в России

Музей создал и возглавляет член Президиума РЕК, писатель и журналист Сергей Устинов. Коллекция насчитывает более пяти тысяч предметов из истории еврейства в Российской империи. В экспозиции представлено около тысячи из этих артефактов.

Некоторые из них выставляются на мероприятиях Российского еврейского конгресса, участвуют в организованных РЕК выставках. Кроме того, РЕК и Музей истории евреев в России проводят совместные мероприятия.





«В музее развернута полная историческая перспектива, здесь нашлось место и процессам модернизации российского еврейства, и его истории разных периодов, как значительно удаленных по времени, так и относительно недавних», — говорит Сергей Устинов.

Часть экспонатов — прежде всего ящики для цдаки — связаны с тысячелетними традициями еврейской благотворительности. Они лучше всего показывают связь времен: прошлого, когда они наполнялись монетами и ассигнациями на нужды евреев Российской империи, и современности, когда пришедшие в музей гости мероприятия РЕК жертвуют на сегодняшние экстренные потребности еврейской общины России.

Подробнее о Музее истории евреев в России можно почитать на сайте.

📍Москва 🔗 http://mievr.ru

Поддержка Московского еврейского кинофестиваля

В 2025 году Российский еврейский конгресс стал официальным партнером 10-го Московского еврейского кинофестиваля — одного из наиболее заметных культурных проектов, посвященных еврейской теме в современной России.

Юбилейный фестиваль прошел в Москве с 7 по 14 декабря и объединил показы фильмов и сериалов из 20 стран на ключевых городских площадках. В программу вошли российские премьеры, ретроспектива, а также образовательные мероприятия: творческие встречи, беседы, концерт и музыкальный диспут.



За десять лет своего существования Московский еврейский кинофестиваль вырос из локального смотра в крупное городское культурное событие. За это время на его площадках побывали более 50 тысяч зрителей, было показано свыше 350 фильмов и проведено более 200 образовательных мероприятий. Юбилейный смотр вновь подтвердил высокий интерес публики к еврейскому кино как к важной части современного культурного процесса.

Церемония закрытия состоялась 14 декабря в кинотеатре «Москино Космос». Победителем основного конкурса стал американский фильм «Жизнь как сказка». Почетным мемориальным призом за вклад в развитие еврейского кино в России был посмертно отмечен Рустам Ибрагимбеков. Участие РЕК в фестивале подчеркнуло внимание конгресса к поддержке значимых культурных инициатив, объединяющих профессиональное сообщество и широкую аудиторию.





← к содержанию

Благотворительные мероприятия

- Пурим: гоменташен и чак-чак
- Первоапрельские «Внезапные чтения»
- Песах: традиционный и межнациональный
- Impact Heroes
- «Сны моей весны»
- Рош а-Шана: осенний прием РЕК
- Ханука: «Рекорд света»

33 374 424 ₽

израсходовано

Благотворительные мероприятия

Многие благотворительные мероприятия Российского еврейского конгресса традиционно приурочены к еврейским праздникам: Рош а-Шана, Пуриму, Песаху, Хануке. Эти события объединяют попечителей, партнеров и друзей организации, создавая пространство для общения, укрепления связей и вовлечения новых участников в благотворительную деятельность.

Каждый такой вечер сочетает культурную и просветительскую составляющую с адресным сбором средств на конкретные проекты и программы РЕК, помогая нам вместе менять мир к лучшему.



Пурим: гоменташен и чак-чак

В марте РЕК провел благотворительный «пре-Пурим», посвященный наступлению самого веселого еврейского праздника. В этот раз РЕК посвятил свое мероприятие поддержке еврейской общины Набережных Челнов: на вечере проходил сбор пожертвований на завершение строительства первой в этом городе синагоги.

С презентацией будущей синагоги выступили члены еврейской общины города и попечители проекта — Евгений Вайнер, владелец спортивного бренда «Клеверспорт», и Ян Таславский, доцент МГИМО МИД России и профессор МГУ им. Ломоносова.







На завершение отделочных работ, обустройство и внутреннее убранство на празднике удалось собрать 11 499 917 рублей. Проект синагоги поддерживают и городские власти.

Почетным гостем вечера стал мэр Набережных Челнов Наиль Магдеев. Его подарком гостям стали традиционные татарские блюда чак-чак и гусь, которые соседствовали на столах с обязательными на Пурим «ушами Амана» (гоменташен).

Ни один Пурим не может обойтись без пуримшпиля. Специально для этого мероприятия его поставил Александр Золотовицкий, а роли исполнили актеры театра «Шалом», которых представил художественный руководитель театра Олег Липовецкий.





Первоапрельские «Внезапные чтения»

1 апреля, в день шуток и розыгрышей, Российский еврейский конгресс провел в Москве благотворительный вечер «Внезапные чтения». Это были не классические литературные чтения, а особый сценический формат на стыке литературы, драматического искусства и юмористических скетчей. Программу, подготовленную специально для РЕК, представили ее авторы — писатель Александр Гутин и многолетний друг и участник мероприятий РЕК, актер Михаил Полицеймако. В их исполнении прозвучали семейные истории из еврейской жизни XX века — смешные, трогательные, ироничные, с интонациями и языковыми оборотами, знакомыми многим по рассказам бабушек и дедушек.







Открывая вечер, Александр Генцис напомнил гостям о благотворительной цели мероприятия — сборе средств на программу РЕК «Интеграция детей с особыми потребностями». Александр Генцис связал смысл вечера с приближающимся Песахом — праздником свободы, памяти и передачи традиции детям. По его словам, чтобы дети могли слышать, понимать, чувствовать и быть частью общины, им необходимы поддержка, внимание и профессиональная помощь. Благодаря «Внезапным чтениям» гости не только стали участниками теплого и содержательного вечера, но и поддержали важное дело — помощь детям, которым особенно важно оставаться включенными в учебу, общение и жизнь еврейской общины.







Песах: традиционный и межнациональный

В преддверии Песаха РЕК и посольство Израиля в РФ впервые провели в Москве межнациональный и межрелигиозный «пре-Седер Песах». Его гостями стали руководители национальных и религиозных объединений, послы и дипломаты, представители государственных и общественных структур, партнеры и коллеги разных конфессий.

Замысел встречи состоял в том, чтобы познакомить гостей других культур и вероисповеданий с еврейским праздником Песах, укрепить взаимный интерес и уважение к традициям друг друга.

Открыли вечер посол Израиля Симона Гальперин, и. о. президента РЕК Александр Генцис и главный раввин России от ФЕОР Берл Лазар. В празднике участвовали многие попечители РЕК, а также главный раввин России от КЕРООР Адольф Шаевич, глава фонда евангельских христиан «Эвен Эзер» Борис Васюков, директор Фонда Андрея Первозванного Владимир Бушуев, заместитель главы Духовного собрания мусульман России Денис хазрат Мустафин и многие другие.



Дипломатический корпус был представлен послами Албании, Аргентины, Болгарии, Казахстана, Северной Македонии, Молдовы, Сингапура, США и Туркменистана. Гости не только узнали о правилах и ритуалах, но и погрузились в особую атмосферу Песаха — «дня рождения» еврейского народа, увидели внутреннюю красоту этого праздника.

Продолжая сложившуюся традицию, РЕК провел Седер Песах в ресторане «Доктор на крыше» по приглашению главы попечительского совета РЕК Григория Ройтберга. Собравшись за праздничными столами, гости следовали Агаде под руководством главного раввина Религиозного объединения общин прогрессивного иудаизма Александра Лыскового.

Пока взрослые обсуждали смыслы праздника, для детей работала программа от «Пижамной библиотечки». Благотворительный сбор, организованный на вечере, позволил привлечь дополнительные средства на реализацию текущих программ конгресса.









Impact Heroes

В 2025 году Российский еврейский конгресс дал старт проекту Impact Heroes — серии открытых разговоров с предпринимателями и филантропами, чьи решения, опыт и личное участие создают устойчивые общественные изменения. **В мае первым героем проекта стал член Бюро Президиума РЕК Герман Хан, а в декабре эту эстафету принял член Бюро Президиума, консул РЕК по борьбе с антисемитизмом Виктор Вексельберг.** Формат проекта задуман как содержательный и при этом неформальный диалог о лидерстве, ответственности, благотворительности и о том, что стоит за настоящим влиянием. Разговор с Германом Ханом вел журналист Антон Желнов, встречу с Виктором Вексельбергом — предприниматель, член Совета директоров РЕК и руководитель Лиги будущего РЕК Эдуард Гуринович.

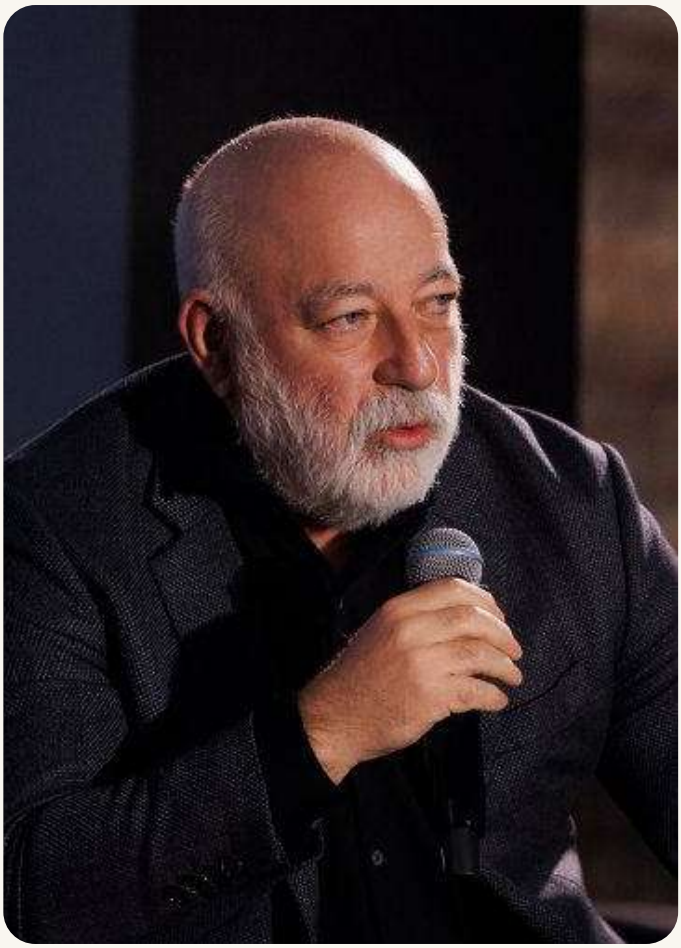



Герман Хан и Виктор Вексельберг

Герман Хан говорил о том, что важно браться за масштабные цели, подчеркивал важность доверия и принципов партнерства. Он вспоминал первые шаги в бизнесе, многолетнее сотрудничество с Михаилом Фридманом и признавался, что никогда не мечтал о деньгах — его всегда интересовали большие задачи.

Виктор Вексельберг, в свою очередь, говорил о важности держаться цели, взращивать внутренний стержень, постоянно учиться, стараться быть гибким и устойчивым в период перемен. В разговоре прозвучали и личные темы: семейная история, опыт столкновения с антисемитизмом, отношение к учителям, чтению, коллекции Фаберже и пониманию лидерства не как власти, а как способности увлечь людей общей идеей.









Общей темой обеих встреч стала благотворительность как личная потребность и форма ответственности. Герои Impact Heroes говорили о ней не как о разовом жесте, а как о постоянном участии — времени, внимании, доверии и готовности вкладываться в людей. Благодаря этому проект стал для РЕК площадкой передачи опыта между поколениями предпринимателей и меценатов. Его главная задача — показать, как профессиональная филантропия способна менять мир к лучшему.

Встречи Impact Heroes, ставшие продолжением лаборатории социальных проектов «ТикунЛаб», были благотворительными: собранные средства направлялись на развитие социальных и образовательных программ РЕК, включая поддержку «ТикунЛаб». Партнеры Impact Heroes — Impact Hub Moscow и Forbes Club при поддержке «Кибердома», «А-Клуба» и сообщества «Основатели».







«Сны моей весны»

В июле Российский еврейский конгресс провел в столичном Парке Горького благотворительный джазовый вечер. Событие стало продолжением выставки «Сны моей весны», развернутой здесь же, в выставочном зале Арки Главного входа, и приуроченной к двойному юбилею ее организаторов — 10-летию Музея Парка Горького и 10-летию Altmans Gallery. Для гостей вечера художник Глеб Солнцев, чьи работы также были выставлены, провел кураторскую экскурсию.

















После осмотра картин десятки гостей — меценаты, деятели культуры, друзья, партнеры и попечители РЕК — собрались под открытым небом на смотровой площадке Арки главного входа. Официальная часть началась с презентации новой благотворительной структуры РЕК — Лиги Будущего. Другим ключевым событием вечера стало подведение итогов первой лаборатории социальных инициатив РЕК «ТикунЛаб».

Финальным аккордом вечера стал концерт джазового секстета Дениса Мельникова — одного из ярчайших коллективов современной российской сцены. Прозвучали композиции от джазовой классики 30–40-х годов до авторских аранжировок. Сценой стала смотровая площадка с панорамным видом на закатную Москву.

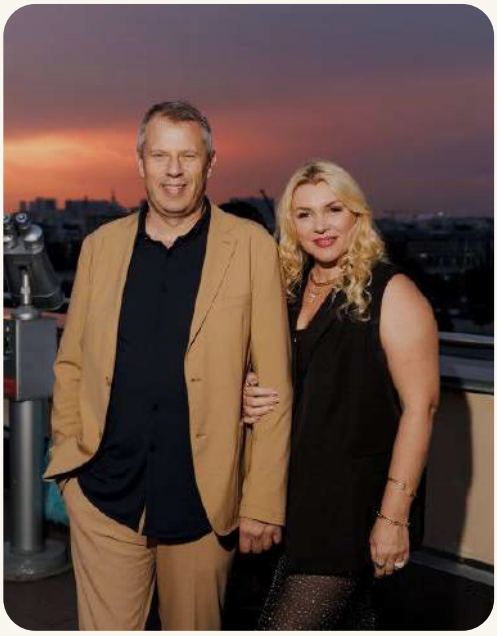









Ежегодный благотворительный прием РЕК и вручение премии Global Influence Award



Рош а-Шана: осенний прием РЕК

В сентябре Российский еврейский конгресс провел в Москве ежегодный благотворительный прием, приуроченный к Рош а-Шана и наступлению 5786 года. С этого приема по традиции начался новый сезон добрых дел РЕК. Вечер, режиссером которого был многократный обладатель премии «Золотая маска» Алексей Франдетти, стал настоящим художественным высказыванием о судьбах, таланте и благотворительности как искусстве помогать людям.

Собранные благодаря мероприятию средства — **18 340 000 руб. — были направлены на поддержку ключевых образовательных программ РЕК.**

Центральным событием вечера стало вручение ежегодной премии РЕК Global Influence Award. На этот раз лауреатов впервые выбрали попечители еврейских общин — около 140 человек со всей России.



















Статуэтку премии в форме меноры Константину Райкину вручили председатель Попечительского совета РЕК Григорий Ройтберг и президент группы компаний «Вест Юнион» Аркадий Кернер. Награду Юрию Норштейну и Франческе Ярбусовой вручил член Бюро Президиума РЕК Герман Хан. Григория Перельмана, который не смог присутствовать на церемонии, представил Леонид Богорад.










Прием прошел в особом месте — Театральном центре «На Плющихе», построенном в 1929 году архитектором Константином Мельниковым в стиле авангарда (бывшем клубе завода «Каучук», а сегодня — объекте культурного наследия).

























Выбор площадки подсказал и тему вечера: ей стала эпоха авангарда и выдающиеся еврейские деятели 1920-х годов — те, кто мог быть лауреатами премии РЕК сто лет назад. Российский еврейский конгресс в этот вечер показал, что благотворительность может быть искусством — с режиссурой, музыкой, поэзией, драматургией — и что она обладает своей энергетикой и силой.











Ханука: «Рекорд света»

В заключительный день Хануки РЕК провел в Москве первый городской ханукальный фестиваль «Рекорд света». Название фестиваля не было фигурой речи: гости — жители Москвы всех возрастов, представители разных еврейских организаций, попечители, друзья и партнеры РЕК — **зажгли 2700 свечей в 300 ханукиях и установили рекорд по количеству одновременно зажженных ханукальных свечей в одной локации в России.**





«Объявляю этот рекорд официально зафиксированным», — сообщил со сцены основатель и главный редактор Книги рекордов России Станислав Коненко.











На фестивале РЕК провел традиционную церемонию восьмого дня Хануки — **восемь огней засияли в двухметровой ледяной ханукии,** установленной на улице у Мемориальной синагоги.

Президент РЕК напомнил, что публичное зажигание ханукальных огней в российских городах ведет отсчет с 1991 года, и нынешний фестиваль продолжает эту 35-летнюю традицию. В зажжении участвовали попечители конгресса и раввины разных направлений иудаизма, представленных в России.



По призыву РЕК к церемонии в Москве присоединилось множество еврейских общин из регионов, которые зажгли свечи по видеосвязи. Важной частью фестиваля стала насыщенная программа для семей с детьми.

Гости могли попробовать традиционные ханукальные угощения, приготовленные на масле, и поучаствовать в мастер-классах, посвященных истории и символике праздника: их знакомили с обычаем хануке-гелт и еврейской нумизматикой, учили рейзеле — традиционному вырезанию из бумаги, предлагали создать сладкие ханукальные картины, свечи из пчелиной вощины, открытки, ханукии из глины.

Как и все мероприятия Российского еврейского конгресса, фестиваль «Рекорд света» был благотворительным. Собранные благодаря ему средства были направлены на поддержку образовательных программ для детей.







← к содержанию

Сохранение памяти о Холокосте

Мемориальные проекты

- Мемориальная синагога на Поклонной горе
- «Вернуть достоинство»
- «Сто дорог»

«Неделя памяти»

- Мультимедийная выставка «Спасители. Пути спасения»
- Музыкальная программа «MEMENTO!»
- Мемориальный вечер «Хранитель памяти»
- Акция «Свеча памяти»

Научно-просветительская деятельность

Помощь жертвам Холокоста и Праведникам народов мира

- Программа «Праведники народов мира»
- Поддержка бывших малолетних узников гетто и концлагерей

38 361 775 ₽

израсходовано



Мемориальные проекты

Это одна из важнейших задач еврейского народа — сохранять память о Холокосте, чудовищной странице нашей истории, в надежде, что подобное никогда не повторится ни с одним народом на земле. Мы стремимся вернуть имена и достоинство жертв, чтим героев — солдат Красной армии, освобождавших лагеря смерти и гетто, и неизвестных героев — Праведников народов мира. Мы реализуем культурные, просветительские, образовательные проекты по всей стране, вовлекая в участие в них самую широкую аудиторию.





Мемориальная синагога на Поклонной горе

Мемориальная синагога Российского еврейского конгресса на Поклонной горе — единственная в России мемориальная синагога — была открыта в 1998 году.

Идея создания синагоги в память о шести миллионах евреев, ставших жертвами Холокоста, появилась еще в 1980-е годы, но лишь в 1997-м под здание был выделен участок земли. Проект создали знаменитые архитекторы Моше Зархи и Владимир Будаев, а над интерьерами главного зала работал всемирно известный израильский скульптор Франк Майслер.

В здании синагоги находится Музей еврейского наследия и Холокоста. Это площадка для благотворительных, мемориальных и просветительских мероприятий, среди которых вечера, посвященные Праведникам народов мира из разных стран.









«Сто дорог»

РЕК реализует мемориально-просветительский проект «Сто дорог». Цель проекта — проложить тропы к памятникам жертвам Холокоста, установленным в России по программе РЕК «Вернуть достоинство», сделать эти монументы важной точкой притяжения для еврейской общины и для нееврейской аудитории.

За год в рамках проекта были организованы поминальные молитвы, просветительские мероприятия около 13 памятников в разных населенных пунктах России: Ростов-на-Дону, Минеральные воды, Кисловодск, Орловская область (пгт Шаблыкино и деревня Малая Гать), Брянск, Брянская область (Новозыбков, Почеп), Калининградская область (Янтарный), Волгоград, Волгоградская область (населенные пункты Веселый, Каменка и Приморский).







«Вернуть достоинство»

В течение 15 лет РЕК ведет системную работу по сохранению памяти о жертвах Холокоста в России: устанавливает памятники на местах массовых захоронений, восстанавливает утраченные имена, занимается реставрацией мемориальных объектов. На сегодняшний день в 16 регионах страны установлены 96 памятников.

В 2025 году особое внимание уделялось проекту благоустройства мемориального комплекса «Скорбящая мать» в Рудне Смоленской области — месте захоронения более трех тысяч евреев, расстрелянных в годы войны. Здесь были проведены работы по реконструкции мемориала — установлены плиты с именами погибших, заложена аллея Праведников, приведено в порядок старинное еврейское кладбище.



НПЦ «Холокост»

Научно-просветительный центр «Холокост» был основан в 1992 году и стал первой на постсоветском пространстве организацией, поставившей перед собой задачу увековечения памяти жертв Холокоста.

НПЦ — многолетний партнер РЕК.







НПЦ «Холокост»

Задача центра — создание документальных экспозиций, включение темы в образовательные программы и стандарты школ и вузов, проведение мемориальных вечеров, создание мемориалов, сбор документов, свидетельств и воспоминаний.

НПЦ «Холокост» — издатель одного из основных трудов по истории геноцида, «Холокост на территории СССР: Энциклопедия», в подготовке которого участвовали более ста авторов.

Сопредседатели центра — Алла Гербер и Илья Альтман.



«Неделя памяти жертв Холокоста»

2025-й был особым годом – годом 80-летия Победы и 80-летия освобождения Красной армией лагеря смерти Аушвиц. Особой стала и «Неделя памяти жертв Холокоста 2025», проходившая уже в 11-й раз. Решением правительства РФ она была включена в официальную программу мероприятий в честь юбилея Победы в Великой Отечественной войне. Организатором «Недели памяти» по традиции стал Российский еврейский конгресс при поддержке Федерального агентства по делам национальностей (ФАДН), Правительства Москвы и Центра «Холокост».

«Неделя памяти 2025» в цифрах

С 15 по 31 января на федеральном уровне прошло более 500 культурных, образовательных и мемориальных мероприятий по всей России. Число их участников измеряется десятками тысяч. Самым многочисленным событием стала онлайн-акция «Свеча памяти», в которой приняли участие более 30 тысяч человек.

По данным информационно-аналитической системы «Медиалогия», о «Неделе памяти 2025» и всех ее мероприятиях вышло 3222 публикации в СМИ, их МедиаИндекс (совокупный показатель характера и заметности публикаций) достиг 15873 пунктов, а охват — более 59,9 млн.

15 873

Медиаиндекс*

(качественный показатель эффективности PR, суммарная оценка всех публикаций с упоминанием «Недели памяти» и ее объектов)

3222 публикации

в СМИ о событиях «Недели памяти»

* По данным «Медиалогии»



Мультимедийная выставка «Спасители. Пути спасения»

Московская программа «Недели памяти» началась 20 января с мультимедийной выставки «Спасители. Пути спасения», посвященной российским и грузинским Праведникам народов мира. Выставку представили Российский еврейский конгресс и Московский музей современного искусства (ММОМА), в главном здании которого на Петровке, 25 она экспонировалась еще несколько месяцев.











Центральным объектом первого зала стала масштабная инсталляция цилиндрической формы, покрытая броней из табличек с именами 264 российских праведников. Внутри конструкции — интервью-свидетельства спасенных евреев.





Во втором зале была расположена инсталляция Ивана Щукина — серия объектов из специально обработанной мацы, рассказывающая о грузинских Праведниках народов мира. Грузия веками гостеприимно принимала еврейский народ, что стало одной из причин расширения проекта «Спасители», который РЕК развивает с 2019 года, в этот регион. Впечатление от выставки усиливала специально созданная для нее музыкальная композиция Ильи Рубинштейна.

Музыкальная программа «MEMENTO!»

Впервые в рамках «Недели памяти» прошли музыкальные вечера в ГМИИ имени А. С. Пушкина. Музыкальная программа «MEMENTO!» — первая совместная инициатива музея и Российского еврейского конгресса — включала два концерта 22 и 25 января в легендарном Главном здании на Волхонке, 12. Художественным руководителем проекта стал всемирно известный виолончелист Борис Андрианов.

В программе звучала музыка, созданная как на основе традиционных еврейских мотивов, так и под влиянием трагедии Холокоста. Название «MEMENTO!» — этот призыв помнить на латыни понятен всем, как не требует перевода и язык музыки. Преемственность еврейской музыкальной традиции не прервалась даже в годы Холокоста.

Мощь этой традиции, воплощенная в творчестве композиторов, которые жили и работали в разные времена и в разных странах, нашла отражение в проекте «MEMENTO!». Музыка — инструмент, который помогает идти по пути преодоления катастрофы. Хотя путь этот не закончится никогда.





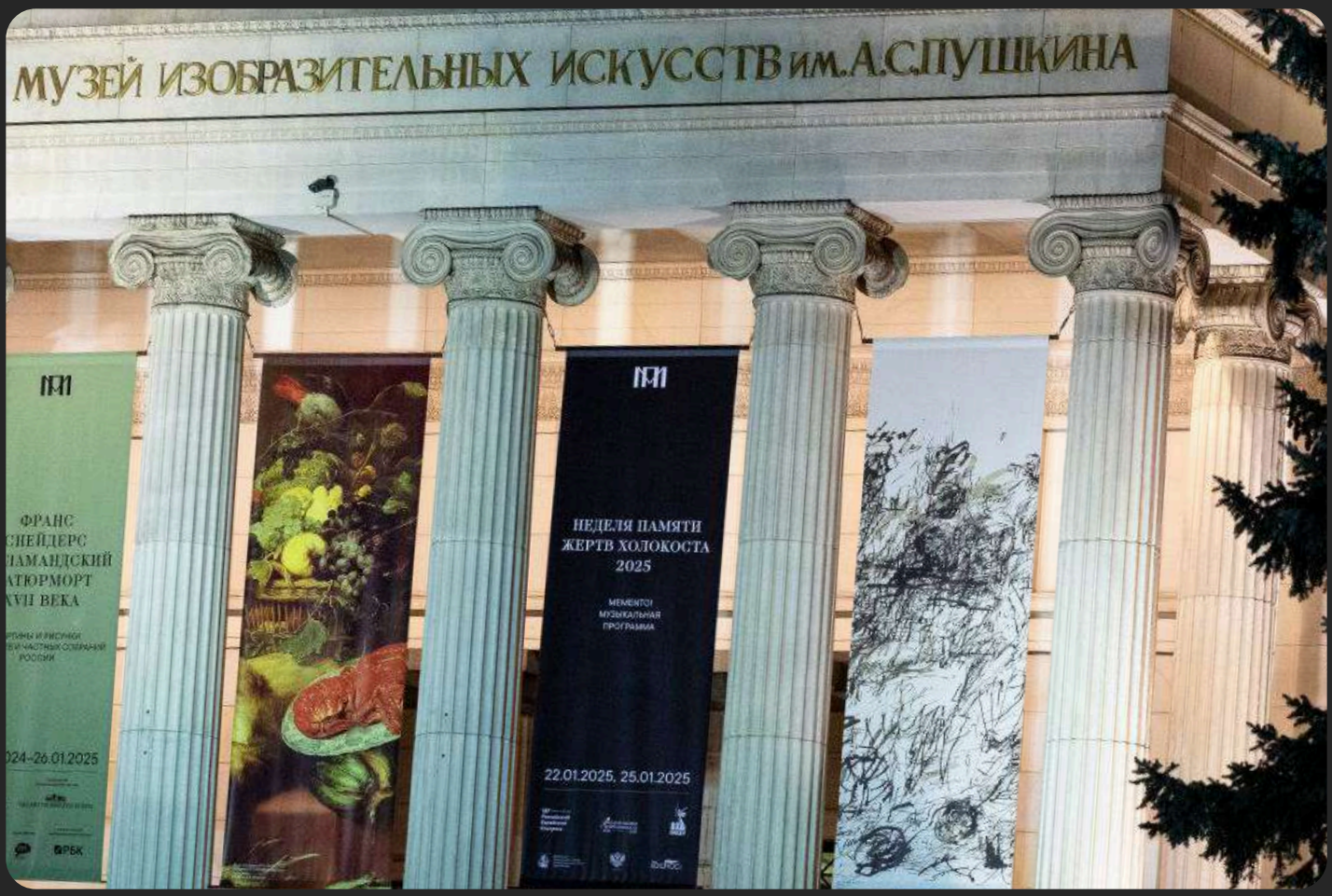
МУЗЕЙ ИЗОБРАЗИТЕЛЬНЫХ ИСКУССТВ им. А.С.ПУШКИНА
НЕДЕЛЯ ПАМЯТИ
ЖЕРТВ ХОЛОКОСТА
2025
МЕМЕНТО!
МУЗЫКАЛЬНАЯ
ПРОГРАММА
22.01.2025, 25.01.2025











Мемориальный вечер «Хранитель памяти»

Центральное событие «Недели памяти» прошло 27 января — в Международный день памяти жертв Холокоста и 80-ю годовщину освобождения Аушвица. На вечере «Хранитель памяти» уже в седьмой раз состоялось вручение одноименной премии РЕК за особый вклад в сохранение памяти о Холокосте.

Лауреатами 2025 года стали президент Совета общественной организации «Хасдэй Нэшама» Фаина Саневич, вице-спикер Госдумы РФ Алексей Гордеев, худрук РАМТа Алексей Бородин и заведующий кафедрой психологии личности факультета психологии МГУ имени М. В. Ломоносова Александр Асмолов. Открыла церемонию исполнительный директор РЕК Анна Бокшицкая.









Руководитель Департамента национальной политики и межрегиональных связей города Москвы Виталий Сучков зачитал обращение к участникам вечера от мэра Москвы Сергея Собянина. Ведущими мероприятия были художественный руководитель театра «Шалом» Олег Липовецкий и актриса Дарья Мороз. Во второй части вечера гостей ждал специальный показ спектакля «Красная книга» Московского еврейского театра «Шалом».












Российский еврейс


ТАСС








МИР



Акция «Свеча памяти»

27 января в 19:45 все гости вечера «Хранитель памяти» зажгли в зале сотни электрических свечей. Так началась мемориальная онлайн-акция «Свеча памяти», организованная РЕК в этот день по всей России в память о шести миллионах евреев — жертвах Холокоста, почти половина из которых были советскими гражданами. Участвовать в этой всероссийской онлайн-акции мог каждый.

Достаточно было кликнуть на кнопку акции на сайте «Неделя памяти», разместить в социальных сетях свечу-эмодзи или фото зажженной свечи с хештегом #Неделяпамяти. Время 19:45 — это напоминание о 27 января 1945 года, когда воины-освободители открыли ворота Аушвица.

К онлайн-акции присоединились более 30 тысяч человек. Она нашла отклик и в СМИ: по данным «Медиалогии», о «Свече памяти» вышло 410 публикаций в СМИ (их охват составил 26,7 млн человек). С хештегом #Неделяпамяти в соцсетях появилось около 5,7 тыс. постов, аудитория которых превысила 3 млн человек.

>30 тысяч

человек

410

публикаций в СМИ

5700

постов в соцсетях

Более 500 мероприятий в Москве и по всей России

Среди полутысячи культурных, образовательных и мемориальных событий по всей России, вошедших в официальную программу «Недели памяти жертв Холокоста 2025», были международные конференции «Холокост: память и предупреждение» 24–27 января для школьников и 27–29 января для студентов и педагогов (организаторы — Центр «Холокост» и Международный научно-образовательный центр истории Холокоста и геноцидов РГГУ).

Были организованы методический вебинар по проведению мемориальных и образовательных программ «Недели памяти», онлайн-лаборатория мемориального проекта «Вернуть достоинство» (25-26 января), ежегодный молитвенный марафон памяти жертв Холокоста в сотнях евангельских общин нашей страны (организатор — Рабочая группа по ведению иудейско-христианского диалога в РФ).



В школах по всей России прошли уроки по истории Холокоста, а в региональных общинах — концерты памяти жертв Холокоста, открытия выставок, показы спектаклей и фильмов, круглые столы, акции памяти и траурные митинги.













Программа «Праведники народов мира»

Праведники народов мира — люди разных национальностей, которые, рискуя собой и жизнями своих семей, спасали евреев во время Холокоста. Насчитывается более 260 российских Праведников.

На протяжении многих лет РЕК ведет проекты по сохранению памяти о подвиге Праведников, а также оказывает материальную помощь живым российским Праведникам и их семьям.

С 2016 года РЕК проводит мемориальные мероприятия совместно с посольствами разных государств, посвященные Праведникам этих стран.

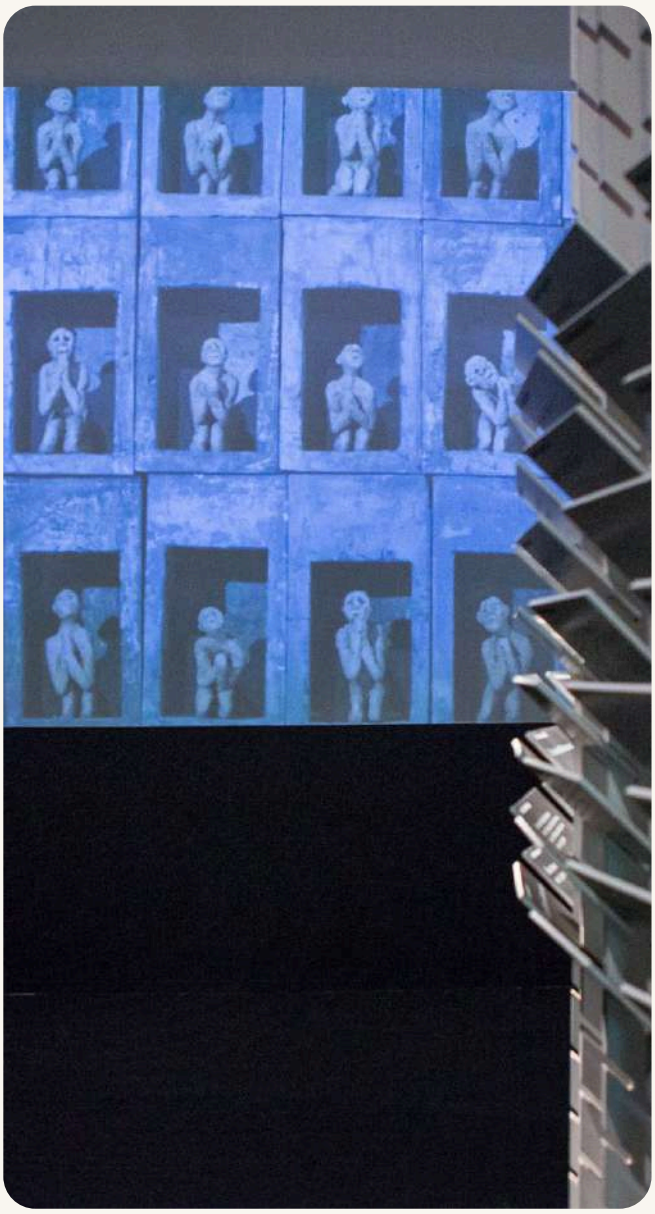


праведник
Василий Артемьев
праведник
Михаил Зырченко
праведник
Анна Левчук
праведник
Фелор Левчук




ничтожения
анием особых
в лагерях
а особая
ая на
тисемитизма.
или главными
ые мешают
господство.
гетто и концентрационных лагерях
казнили по месту проживания либо
депортировали в лагеря уничтожения.
Шесть самых крупных из них
создали на территории Польши.
5. Как много евреев было уничтожено?
Около 6 000 000 человек. ¼ из них – дети.
6. Сколько евреев – граждан СССР
Холокоста?
По оценкам историков, 2 600 000–
2 800 000 человек.
7. Сколько евреев погибло на оккупированной
территории России?
Около 180 000 человек.











Поддержка бывших малолетних узников гетто и концлагерей

РЕК много лет поддерживает организацию бывших малолетних узников гетто и концлагерей.

Среди членов организации есть бывшие узники концлагерей Майданек, Бухенвальд, Бременфорд, Берген-Бельзен, Равенсбрюк, Заксенхаузен и ветераны ВОВ. Это очень пожилые люди в возрасте от 83 до 98 лет, но они по-прежнему активно участвуют в проектах по увековечению памяти жертв Холокоста.

Помимо финансовой поддержки, организуются вечера встреч со студентами и школьниками, на которых члены организации рассказывают свои невероятные истории спасения. Члены организации имеют постоянный статус почетных гостей на мероприятиях РЕК.

← к содержанию



Противодействие антисемитизму

Мониторинг

Противодействие угрозам

4 536 950 ₽

израсходовано

Противодействие антисемитизму

Российский еврейский конгресс системно развивает программу по противодействию антисемитизму в Рунете. С 2025 года мониторинг СМИ и соцсетей перешел в режим реального времени: с использованием автоматизированной системы мы анализируем миллионы сообщений, классифицируя их от стереотипов до прямых призывов к насилию. Важнейшим этапом стало начало прямого взаимодействия с крупнейшими российскими онлайн-платформами («ВКонтакте», «Одноклассники», «Дзен»). Благодаря аналитике РЕК модераторы оперативно удаляют опасный контент, сокращая время реакции до трех минут и системно снижая уровень угроз в цифровом пространстве.

Платформы

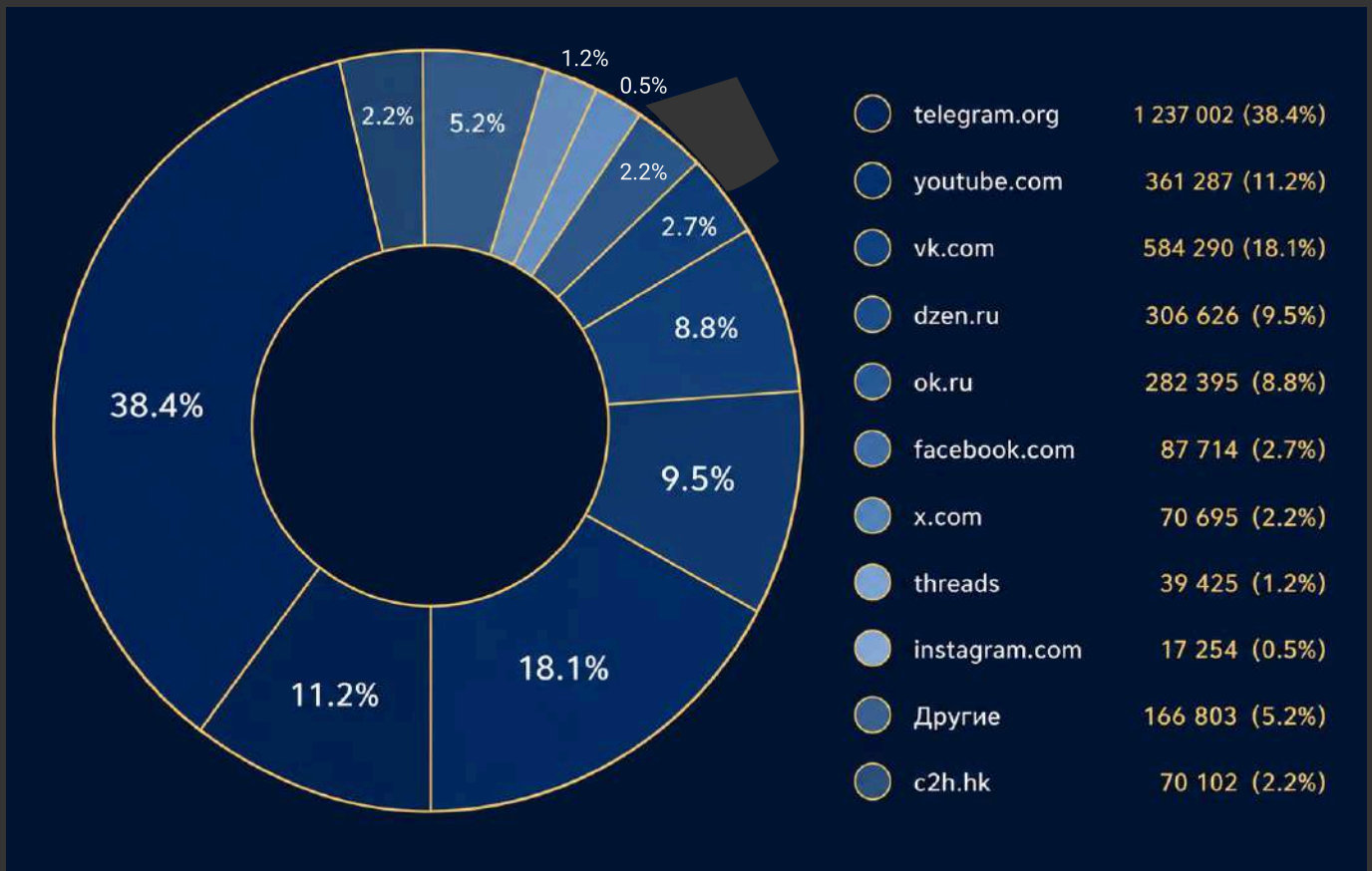

Мониторинг

Помимо многолетнего мониторинга антисемитских высказываний в российских СМИ, РЕК начал вести аналогичную работу и в социальных сетях. С мая 2025 года она осуществляется в режиме реального времени с использованием автоматизированной аналитической системы, фиксирующей публичные сообщения на основных платформах и в мессенджерах Рунета.

Собранные данные проходят многоуровневую обработку: контент классифицируется по тематическим рубрикам (ненависть и оскорбления, антиизраильская риторика, конспирология, стереотипы, призывы к насилию и др.), типам сообщений, авторам и уровню вовлеченности. Далее проводится качественная верификация, выделяются ключевые нарративы, источники распространения и их динамика во времени.

С мая по декабрь 2025 года в русскоязычных социальных медиа было зафиксировано 1,9 млн сообщений с антисемитским контекстом. Их опубликовали 447 тыс. авторов, совокупная вовлеченность превысила 20,5 млн реакций (лайки, репосты, комментарии). По типам контента: комментарии — 1,32 млн; посты — 432 тыс.; репосты — 170 тыс. Основная масса антисемитского контента — не оригинальные публикации, а агрессивные реплики и обсуждения, возникающие в комментариях и диалогах.

Противодействие угрозам

РЕК не только собирает и анализирует антисемитские высказывания, но и реагирует на них. Основное опасение вызывало у нас количество публикаций, которые призывали к прямому насилию или оправдывали его (с мая по декабрь 2025 года нами было зафиксировано таких 5025 сообщений). Поэтому с октября 2025 года РЕК начал рабочее взаимодействие с единой службой контента трех российских соцсетей — «ВКонтакте», «Одноклассники» и «Дзен», на которые приходится 35% антисемитских угроз: несколько раз в неделю мы обмениваемся данными, уточняем критерии модерации и регулярно проводим рабочие консультации.

Специалисты службы используют материалы мониторинга и аналитику РЕК — базы ключевых слов, алгоритмические паттерны, списки наиболее активных аккаунтов, распространяющих антисемитские угрозы. Это помогает совершенствовать автоматическую и ручную модерацию.

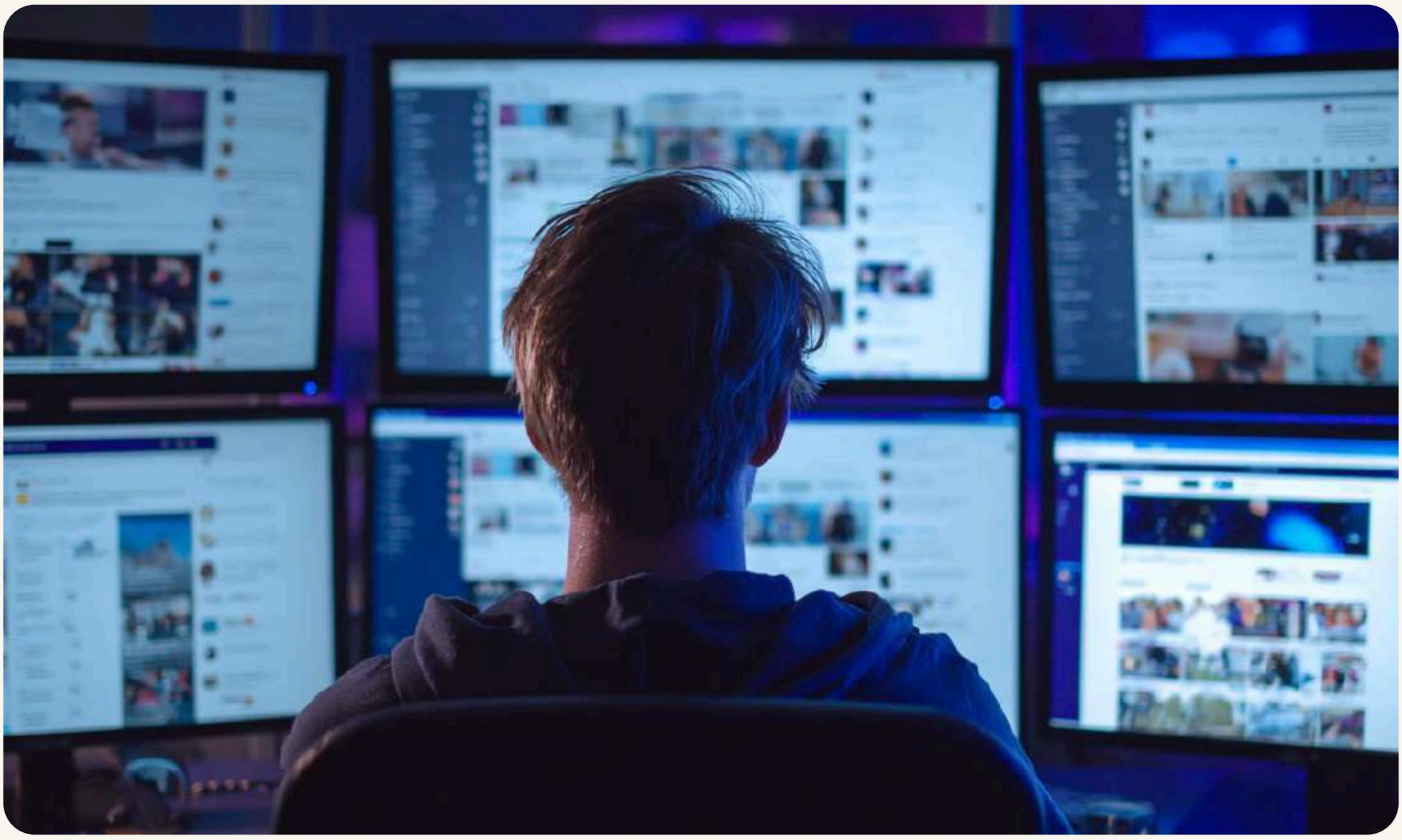

Противодействие угрозам

Механизм удаления комментариев и публикаций с прямыми угрозами и призывами к насилию работает в основном стабильно: удаляется все или почти все, что выявляется нашим мониторингом и передается в работу. Среднее время удаления — около трех минут.

Наша стратегическая задача — свести количество сообщений с угрозами к минимуму и обеспечить максимально быструю и системную реакцию платформ на такой контент.

Также мы продолжаем находиться в контакте с государственными структурами, в компетенцию которых входит противодействие ксенофобии, направляем соответствующие обращения в органы власти, отслеживаем реакцию.
Мы консультируем еврейские общины и организации о способах реагирования на антисемитские проявления.

← к содержанию

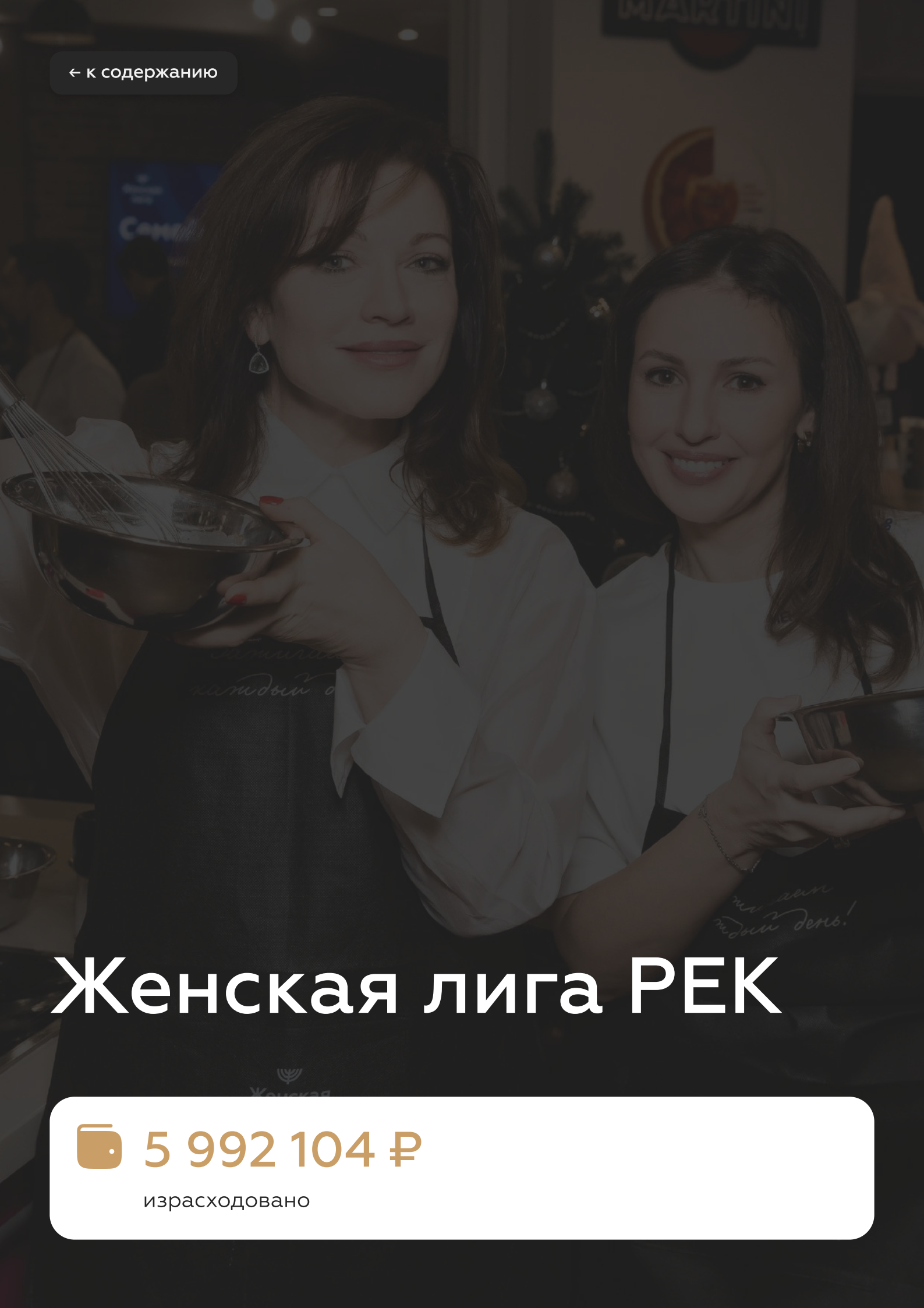

Женская лига РЕК

5 992 104 ₽

израсходовано



О Женской лиге РЕК

В 2015 году в Российском еврейском конгрессе появилась новая инициатива попечителей под названием «Женская лига».

Группа женщин-благотворителей, объединившись, начала помогать существующим и поддерживать новые социальные, культурные и образовательные проекты, направленные не просто на адресную помощь, но и на изменение системы в целом.

Женская лига РЕК поддерживает и развивает благотворительные проекты по всей России.

Открытость к новым проектам

Мы даем алгоритм, который многие некоммерческие организации могут повторить.

Заявки принимаются в течение года от любых НКО, зарегистрированных на территории России.

Первичный отбор проектов происходит на уровне руководителей соответствующих направлений, затем они выносятся на голосование участницам лиги.



Семейная кулинарная Ханука

14 декабря в «Кулинарионе» на Новинском бульваре царило настоящее ханукальное волшебство. Людей собралось столько, что яблоку негде было упасть — именно так и должно быть на празднике света!

Пока взрослые осваивали кулинарные премудрости в двух больших залах, дети веселились в отдельном помещении с мастерами из «Пижамной библиотечки». Малыши разных возрастов, смех, игры — детское счастье в чистом виде.

Дети с удовольствием помогали взрослым в приготовлении блюд, а самое главное — все гости остались до финала, до последней ложки крем-брюле, до последнего латкес. Потому что настоящая Ханука — это когда никто не хочет уходить домой.













Благотворительные проекты

Поддержка «особых» детей

Еврейская культура

Поддержка пожилых людей

Развитие образования

Женская лига поддерживает системные благотворительные программы по направлениям: образование, культура, социальная помощь, здоровье.

Участницы помогают пожилым людям и взрослым людям с особыми потребностями, оказывая поддержку клубу «Шекет» и керамической мастерской «Особая керамика» в рамках проекта «Постинтеграция».

Лига также уделяет внимание образовательным инициативам — так, был реализован проект «Репетиторы» на базе «Анита-центра».

Уже несколько лет поддерживаются благотворительные проекты на базе кризисного центра помощи женщинам.

Лига ведет работу с проектами для детей, в том числе с ограниченными возможностями здоровья: гончарная мастерская и программа «Интеграция детей с особыми потребностями» на базе ДЦ «Эстер» и Меод, поддержка направления помощи «Подготовка к школе» для детей из еврейских семей, попавших в трудную жизненную ситуацию.

В рамках Гранта Евгении Лейкиной, включающего в себя направления SOS и «Онкопроект», помощь получили семьи в регионах России.

← к содержанию

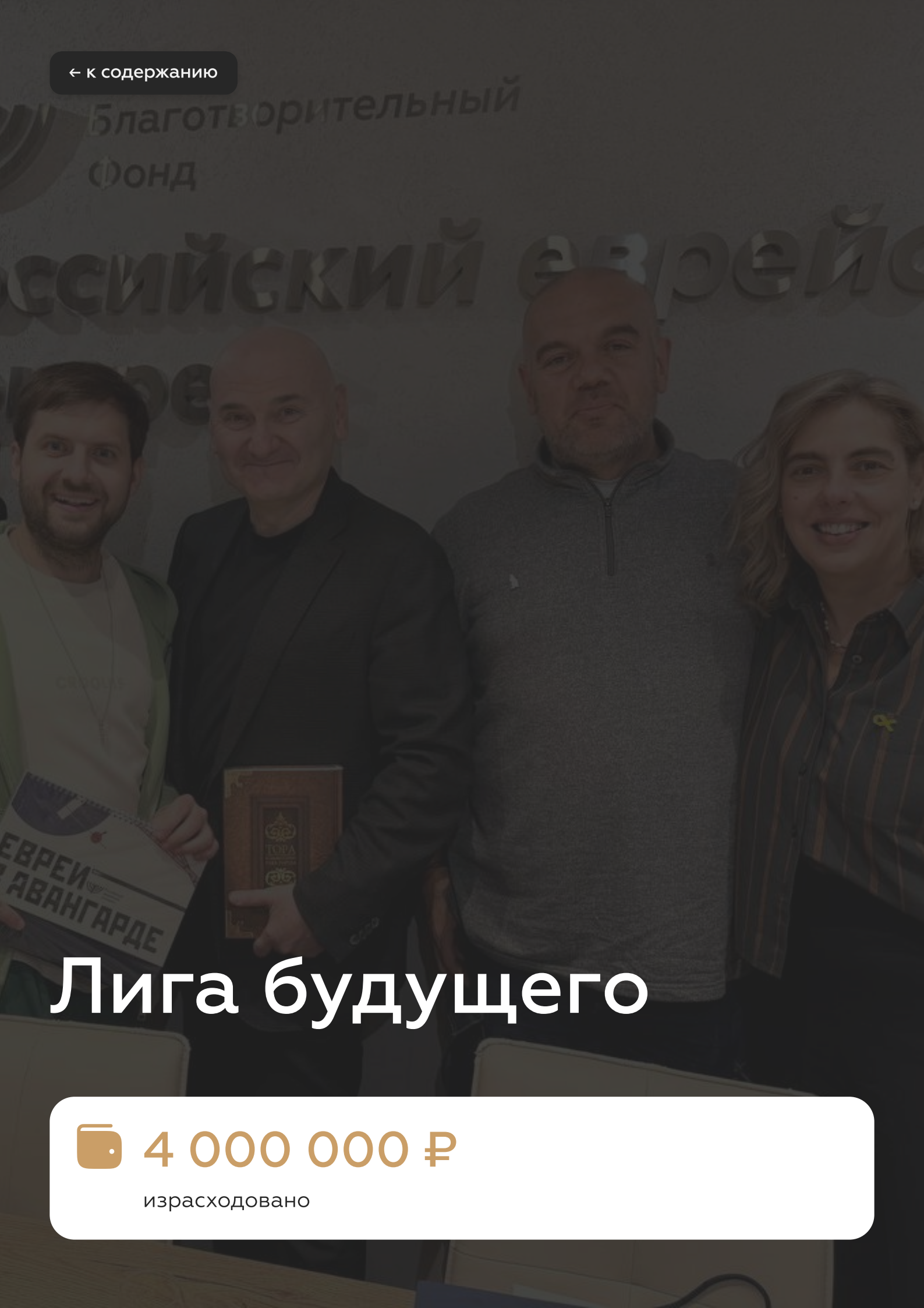

Лига будущего

4 000 000 ₽

израсходовано



Лига будущего: новое поколение филантропии

В июле 2025 года Российский еврейский конгресс представил новую благотворительную структуру — Лигу будущего, сообщество молодых еврейских филантропов, которые хотят не просто помогать, а делать это осознанно, профессионально и с личным участием. Презентация прошла на благотворительном джазовом вечере на смотровой площадке Парка Горького в рамках выставки «Сны моей весны». Председателем Лиги стал член совета директоров РЕК Эдуард Гуринович. В состав Лиги вошли пять попечителей.

Лига будущего

Лига будущего задумана как пространство преемственности поколений в еврейской филантропии: площадка для общения, обмена опытом, поддержки и передачи ценностей. Ее фокус — развитие еврейской жизни в России через образование, социальную помощь, культуру, мемориальные программы, борьбу с антисемитизмом и новые общественно значимые инициативы. Для участников Лига не ограничивается поддержкой благотворительных проектов, а становится еще и возможностью глубже включиться в жизнь РЕК: его программы, события, информационную повестку и стратегические инициативы.



В декабре РЕК организовал для участников Лиги будущего трехдневную культурно-образовательную поездку в Санкт-Петербург «Коды памяти: еврейская культура и история Санкт-Петербурга». Участники посетили Большую хоральную синагогу, Еврейский общинный центр, благотворительную организацию «Ева», Дом еврейской культуры ЕСОД, встретились с представителями молодого попечительского сообщества Регионального еврейского конгресса Санкт-Петербурга.





Особое место в поездке заняли встречи с экспертами — Александром Френкелем и Валерием Дымшицем, а также посещение выставки «Вера. Учение. Закон: религиозная культура еврейского народа» в Российском этнографическом музее.
Эта поездка стала для Лиги первым опытом близкого знакомства с региональной еврейской жизнью — через историю, людей и проекты, которые сегодня продолжают развивать еврейскую общину в России.

← к содержанию

Общественная и информационная деятельность

- XII съезд РЕК: новое руководство и приоритеты
- Участие делегации РЕК в 17-й Пленарной Ассамблее Всемирного еврейского конгресса
- РЕК в СМИ
- «РЕКлуб»: цифровая платформа попечителей

23 680 251 ₽

израсходован

Рост и обновление

Съезд ООО «РЕК» подтвердил статус организации как крупнейшей светской еврейской структуры страны и избрал нового президента — Александра Генциса. Среди обозначенных задач конгресса — развитие советов попечителей вокруг еврейских общин и организаций, а также внедрение цифровых современных продуктов. В 2025 году было запущено мобильное приложение «РЕКлуб», ставшее новым каналом коммуникации с попечителями.

МедиаИндекс РЕК вырос на 7%, а число публикаций в «главной роли» — почти вдвое.







XII съезд РЕК: новое руководство и приоритеты

В ноябре в Москве прошел XII съезд Общероссийской общественной организации «Российский еврейский конгресс». В нем участвовали 47 делегатов из 39 регионов РФ, а также более 20 специальных гостей. Крупнейшая светская еврейская структура страны подвела итоги своей трехлетней работы, избрала новое руководство и утвердила обновленный состав органов управления. Открывая съезд, Юрий Каннер, возглавлявший РЕК с 2009 по 2025 год, приветствовал делегатов и передал ведение заседания сопредседателю Центра «Холокост» Илье Альтману, избранному председателем съезда. Участников также приветствовали представители Администрации Президента РФ, ФАДН России, посол Израиля в Москве Одед Йосеф и главный раввин России Адольф Шаевич.



Президентом РЕК на четыре года единогласно избран Александр Генцис. Среди приоритетов будущей работы он обозначил: привлечение молодых попечителей через Лигу будущего, вовлечение новых благотворителей, для которых культура благотворительности не была естественной в прошлом, и объединение попечителей из всех регионов для обмена опытом и взаимной поддержки.



















«30 лет — огромный срок для общественной организации в условиях меняющейся политической и международной повестки. РЕК все эти годы остается по-настоящему российской организацией, которая думает прежде всего об интересах еврейской общины страны и одновременно способствует укреплению связей с еврейскими общинами мира и Государством Израиль».

Михаил Фридман, попечитель РЕК, стоявший у истоков организации







XII съезд подтвердил, что ООО «РЕК» остается крупнейшей светской еврейской организацией с широким географическим охватом, устойчивыми институтами, системной работой в сфере благотворительности, образования, сохранения памяти о Холокосте, общественной дипломатии и противодействия антисемитизму. Объединяющую роль РЕК подтвердило и то, что в эти же дни в Москве при поддержке конгресса прошел съезд Межрегиональной ассоциации «Идуд Хасадим» — одного из его ключевых партнеров по социальным проектам.









Участие делегации РЕК в 17-й Пленарной Ассамблее Всемирного еврейского конгресса

С 18 по 20 мая 2025 года в Иерусалиме прошла 17-я Пленарная Ассамблея Всемирного еврейского конгресса — главное собрание представителей более ста еврейских общин мира, определяющее стратегические приоритеты ВЕК на новый срок.

Российский еврейский конгресс как аффилированная организация ВЕК принял участие в Ассамблее. В делегацию вошли президент РЕК Юрий Каннер, исполняющий обязанности президента Александр Генцис, вице-президент по работе с горскими евреями Герман Захарьяев, председатель Совета директоров Игорь Марич, член Президиума Юрий Кокуш и исполнительный директор Анна Бокшицкая.

Делегация участвовала в пленарных заседаниях и голосованиях по резолюциям ВЕК на 2025–2029 годы, провела рабочие переговоры с руководством ВЕК и аффилированными организациями. В рамках программы в Яд Вашем состоялась торжественная церемония в честь Германа Захарьяева: на обновленной Колонне Героизма открыли памятную табличку с его именем.




EAJC
Russian
Jewish
Congress








THE 17TH PLENARY ASSEMBLY
OF THE WORLD JEWISH CONGRESS
JERUSALEM 2025

РЕК в СМИ

По данным «Медиалогии», в 2025 году РЕК улучшил показатели медиаактивности. Суммарный МедиаИндекс РЕК и его проектов (включая «Неделю памяти 2025») в российских СМИ составил 36 015 — на 7% выше уровня 2024 года. В прессе вышло 5 729 публикаций с упоминанием РЕК, их охват — почти 130 млн просмотров.

Наибольший рост — 73% — показал параметр «Главная роль»: РЕК, его мероприятие или проект как основной объект публикации, а не упоминание в общем контексте. Число таких сообщений выросло с 1 722 до 2 980.

Главные инфоповоды года — «Неделя памяти жертв Холокоста» (январь), избрание Александра Генциса (март–август), Осенний благотворительный прием и вручение премии РЕК (сентябрь), благотворительный вечер на Пурим (март), фестиваль «Рекорд света» на Хануку (декабрь). О РЕК сообщали РБК, Forbes, «Коммерсантъ», РИА Новости, ТАСС, НТВ, «Россия-1», ТВЦ, «Россия-К» и десятки других изданий.





«РЕКлуб»: цифровая платформа попечителей

Закрытое мобильное приложение для попечителей РЕК — единый канал коммуникации, координации и вовлечения. Запущено в 2025 году на iOS и Android, интегрировано с CRM-системой РЕК.

Что внутри

Личные и групповые чаты по интересам — бизнес-общение, религия, здоровье, образование, путешествия, культура и досуг, новые проекты для РЕК. Единый календарь мероприятий с возможностью онлайн-регистрации и оплаты участия. Доступ к экспертной поддержке: PR, IT, юридические вопросы. Гибкие настройки приватности и видимости персональных данных. Доступ имеют члены Бюро, Президиума и Совета директоров, участники Женской лиги и Лиги будущего, попечители, регулярно поддерживающие программы РЕК.

Куда движемся

На старте в системе зарегистрировались более 50 попечителей, сотрудники РЕК и команда разработки. В 2026 году приложение интегрировано с AmoCRM — теперь все контакты РЕК работают в едином контуре. В ближайшее время «РЕКлуб» переходит из закрытого клубного формата в частично открытый: это расширит аудиторию за счет пользователей, заинтересованных в деятельности РЕК, при сохранении уровня конфиденциальности для попечителей и внутренних групп. Стратегическая цель — единый цифровой канал коммуникации со всеми попечителями и друзьями РЕК.


30
Российский еврейский конгресс
ТРИДЦАТЬ ЛЕТ ДОБРЫХ ДЕЛ
Традиция помогать
www.rjc.ru
@RJCru
+7 (495) 780-49-78
info@rjc.ru
Присоединяйтесь!